夕刊
京城日報

寄贈
帝國圖書館

シヤチハタ印
萬年スタンプ台

我が方の抗議を故意に無視し
蘇聯の態度依然挑戰的
將軍峰を結ぶ線に進出陣地を構築

【東京十七日同盟】一觸即發の緊迫情勢下にある張鼓峰を不法占據したソ聯兵は更に同地より將軍峰を結ぶ線に進出、之をも占據盛んに陣地を構築依然挑戰的態度に出てゐるが、同線が滿領內であることは一目瞭然なので我が方は外務省を通じ先にモスコー政府に嚴重抗議を發すると共にハルビン蘇聯總領事に對してもソ聯兵の長池線まで撤退方を要求するもの、如く、之に對するソ聯側の出樣如何は極めて注目されてゐる

撤兵方を嚴重に要求
我方飽くまで主張貫徹を期す

【東京十七日同盟】ソ聯兵の不法越境事件に對し我方はこれが撤退方を外交交渉を以て嚴重要求する一方、現地においても我方の主張を飽くまで貫徹すべく十八日中にソ聯琿春秋部隊司令部に對しソ聯兵の撤退方要求の現地交渉が開始される模樣で、その結果ソ聯側が如何なる態度に出づるか重大關心が拂はれてゐる

更に再抗議

【東京電話】張鼓峰附近におけるソ聯邦の越境事件に關し西駐ソ代理大使は、十五日午後十一時半ストモニヤコフ外務人民委員代理を訪問、帝國政府の訓令に基きソ聯側の不法を指摘撤退方を要求したが、ソ聯側はあくまで同地が自國領なることを主張し會談は遂にもの別れとなつた、よつて我方としては帝國の主張を裏書する幾多の證據を有し、同地が明瞭に滿洲國領なるをもつて外務當局は更に陸軍とも打合せの上十八日西代理大使に訓令を發し再抗議を提出せしむることになつた

滿洲國政府嚴重抗議

【新京十七日同盟】去る十四日滿洲國外務局は駐哈ソ聯總領事代理を通じ張鼓峰における越境ソ聯兵の即時國外撤退と將來の保障をソ聯政府に要求したが、今日に至るまで何等回答なきため十七日更に重ねてソ聯政府の回答を督促することゝなり、兩日中に在哈下村特派員に對し訓令する所があつた

浦鹽よりポセット灣に
蘇聯兵を續々輸送中

【奉天十八日同盟】ソ聯側では、既に張鼓峰附近ソ滿國境に軍事行動を起し遂に滿領に不法越境を爲し張鼓峰高地を占據したる事件に端を發して十七日以來浦鹽より軍艦にてポセットに兵力の輸送を開始し續々增兵中である、十八日は連日の濃霧も晴れてポセット灣を眼下に見下せば輸送船は黑煙を吐き空を蔽ふてゐるが事態は稍々重大視されるに至つた

突如、蘇聯側に射擊され
松島憲兵伍長戰死す
不法越境事件調査中にこの暴戾

七月十五日午後一時〇〇隊伴鎭軍曹、松島憲兵伍長一行四名はソ聯不法越境狀況偵察の爲、小地山北側の豆滿江渡場に於て渡河し國境三叉路附近に至りたる時、ソ聯側より突然射擊を受け松島伍長はつひに戰死せり、右射擊を受けたる地點は日滿ソ三國地圖による滿領なると明白にして、日本人殺害に關しては現地に於ても嚴重抗議手筈中なり

ブリユッヘル元帥も
肅清の卷添へか
モスコー召還に諸說紛々

【北京七日同盟】確實なる筋への入電に依れば極東方面軍司令官に任命されたブリユツヘル元帥は今回スターリンの招電に接し近くモスコーに赴く事となつた模樣である、同元帥のモスコー行は過般のリユシコフ大將の件の善後處理報告のためと見られる向エジヨフ內務人民委員に代りハバロフスクに急援に赴いたメフリス國防人民委員部政治部長を首班とする肅清調査團は目下ハバロフスクに滯在して極東赤軍及び內務人民委員部極東地方局その他に冷酷な肅清剔抉のメスを振ひつゝあるが、他の報ずるところによればブリユツヘル元帥側近者著しく同元帥自身迄もメフリスの肅清の目標とされてゐると言はれ、同元帥のモスコー用務で更に何等かの異變が惹起するのではないかと絕大なる關心が寄せられてゐる（寫眞はブ元帥）

英、極東空軍擴張に狂奔

【シンガポール十七日同盟】最近しきりに擴張に憂身をやつしゐるイギリスは更に極東空軍強化のためシンガポール空軍の增強をはかることとなり、目下イギリスより續々重爆擊機の東方移駐を行つてゐるが、十七日シンガポールサンデータイムス紙の報道によれば、既にシンガポール島西北方地區テンカの第二飛行場は殆ど完成本年末イギリス本國より移駐する爆擊機二箇中隊がこゝに駐屯する豫定といはれる、テンカ飛行場は二ケ年の日子と二千名の苦力を使役し既設の飛行場に大擴張を加へたもので東シンガポール根據地のセレター飛行場に比敵するものであるなほ以上の他に乾ドックがあり、南方地區センバワングには目下第三飛行場建設計畫が進められてをり二箇年後に完成の豫定である以上三飛行場が出揃ふ曉にはイギリス東洋空軍は一大威力を發揮することとならう

英水兵二百名漢口に向ふ
借款問題と關係があるか

【上海十七日同盟】漢口の陷落を前に和平說が云々されつゝありイギリスの動きが非常に注目されてゐる折柄イギリス水兵約二百名が十八日香港より廣東經由粤漢鐵道にて漢口に向ふ旨十七日我が官邊に通告し來つた、右水兵は現在漢口にある砲艦乘組員の補充交代と傳へられるが漢口のイギリス租界は既に支那に返還してゐる、イギリス側がこの際大量の補充交代を行ふのは或は支那側が從來より漢口のイギリス租界復活を條件として交渉を進めてゐたと傳へられる對イギリス新借款が、最近ある進展を豫想したものではないかと見られ各方面の注目をひいてゐる

蘇聯側越境を否定

【モスコー十七日同盟】張鼓峰附近におけるソ聯兵の不法越境事件については去る十五日西駐ソ代理大使を通じ嚴重抗議を提出したがソ聯外務人民委員部は十七日「去る十一日ソ聯兵の滿洲國領內に侵入したとの日本側の報道は事實無根である」旨發表した、なほ右に關しタス通信社は越境事件につき十七日左の如く發表した

外務人民委員部に達した公報によればソ聯兵の滿洲國領內越境を指摘した日本側報道は事實と符合せず、ソ聯兵は一兵たりとも越境した事實はない、西駐ソ日本代理大使は本問題に關しソ聯外務人民委員部に對して申入を行ひ、これに對してソ聯側は一八八六年の琿春界約及び附圖を提示して說明を行つたが、これによれば問題の哈薩湖はソ聯領內にあり從つてソ聯側に越境の事實なきことは疑を入れぬ所である

【モスコー十六日同盟】UPモスコー支局の報道によれば、特別極東軍總司令ブリユツヘル將軍は今回極東戰線總司令官に任命されたなほ極東の事態惡化に備へて東部シベリア各地には軍隊が續々動員されつゝあり晝夜シベリア鐵道を通じ極東地區に來着する部隊は夥しい數に上つてゐるといはれる

中部軍司令官 朝鮮神宮參拜

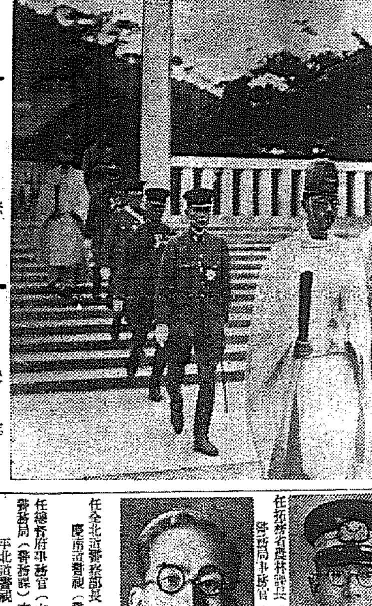

新任中部軍司令官は十八日午前九時朝鮮神宮に正式參拜、南總督官邸に訪問、次で李王殿に伺候、同十一時三十分から衛戍地將校（佐官以上）の伺候を受け續いて一般將校を接見、正午軍司令部に到着午後一時より部內を巡視し就任第一日を終つた（寫眞は社頭にて）

小磯大將出發
＝總督、軍司令官以下官民の見送り多數＝

小磯大將は十八日午後三時二十五分三春一夏を過した懷しの龍山軍司令官々邸を出發途中儀仗隊の敬禮に迎へつゝ憲兵、儀仗隊を先頭に將軍は北野軍參謀長、岩崎、井原、小松、吉田、土屋各參謀に二宮副官を從へて同四時分京城驛へ到着、一たん貴賓室に少憩、南總督、中村新軍司令官以下文武官並に各團體長に面接、離別の挨拶を交してのち奈田驛長の案內で乘車諸員見送る中を一路東京へ向つたこの日在龍部隊は驛前及び沿道に整列して將軍の退城を送つた

警察部長 警視級異動

福島全北警察部長の拓務省轉出並に戸谷平南警務課長の勇退に伴ふ警務局關係人事異動は十八日左の如く發令された

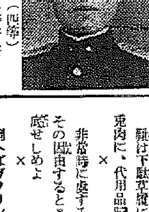

任拓務書記官 拓務省農林課長（四等） 全北道警察部長 福島四星三

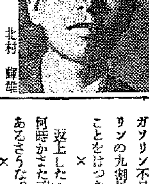

任全北道警察部長（五等） 慶南道警視（警務課長） 北村 輝雄

任總督府事務官（六等） 警務局（警務課）在勤を命ず 平北道警視 坂本 晃

慶南道（警務課長）在勤を命ず 京畿道警視（警務課長） 河野 瑚市

平南道（警務課長）在勤を命ず 京畿道警視（京城東大門署長） 片岡 孫九郎

依願免本官 平南道警視（警務課長） 戸谷 正路

任道警視（七等） 黃海道警務課長を命ず 京畿道屬 大庭 輝雄

京城東大門署長を命ず 平南道警視（高等課長） 北村 留吉

平南高等課長を命ず 慶北道警視（高等課長） 川崎 延壽

平北警務課長を命ず 黃海道警視（警務課長） 赤田 正雄

慶北高等課長を命ず 全北道警視（高等課長） 畑田 研二

全北高等課長を命ず 咸南道警視（惠山署長） 及川 正人

任道警視 咸南惠山署長を命ず 平北道警部 水田宅三郎

戰禍、水災、炎暑に加へ病魔に脅かさる
武漢三鎭は生地獄宛ら

【上海十七日同盟】漢口來電によれば漢口市內の氣溫は日と共に高まり十七日の如きは日陰でもなほ華氏九十六度に上つたが之と共にコレラの蔓延甚しく著しく漢口防疫局の發表によれば七月七日から十六日までの十日間に漢口武昌兩地の病院に送られた患者數は七十四名に達し、更に七月十四日から十六日までの三日間に於ける漢口の患者數は十名に上つたことが明かにされかくて武漢三鎭は今や戰禍、水災炎暑と共に病魔に脅かされる所となり住民は戰々兢々たる有樣である

英・米兩國人の復歸問題圓滿解決
外務省經緯を發表

【東京電話】南京その他揚子江下流地方在留アメリカ人の日本軍占領地域への復歸問題については外務當局と駐日グルーアメリカ大使との間に數次に亙つて交渉中であつたが、この程漸く解決の運びに至つたので、外務省は十七日午後一時半右に關する帝國政府のアメリカ大使宛公文を發表した、なほイギリス人の復歸問題に關しても同樣復歸許可證を發給するに決定圓滿解決を告げた

首相、陸相の定例會談

【東京電話】近衛首相と板垣陸相との定例會談は十八日午後零時三十分より首相官邸に於て行はれ午餐を共にしたる後當面の諸問題につき意見交換を遂げた

拓務省辭令【東京電話】

從三位勳三等 渡邊 忍 依願免本官（東洋拓殖株式會社理事）

我軍が進擊を前に
漢口防備に死物狂

【上海十八日同盟】漢口來電によれば國民政府は來るべき我が漢口攻略戰に對してこれが死守に腐心し漢口戰こそは日支戰役の鍵を握るべき決定的戰鬪なりとして國民の鼓舞に當つてゐるが當局では我が漢口進擊部隊が

一、九江より揚子江を遡江する道路
二、揚子江の北岸における包圍作戰
三、先づ南進して南昌を衝きそれより漢口長沙間の鐵道を遮斷する經路

の何れかを選ぶものとみて六十ケ師を漢口附近に、二十ケ師を南昌附近に配置して之が防備に當らしめると傳へられる、しかして現在漢口の第三國人は概數千三百名に上つてをり、これら第三國人は早くも漢口籠城の準備を進めイギリス當局は十八日香港より二百名の水兵を漢口に急派したが、之が給與すべき糧秣はイギリス租界に既に蓄積されてをり今や漢口は來るべき戰鬪を前にして動搖の色が益々濃い

人

◇韓相龍氏（朝鮮生命社長）十九日夜平壤新義州方面へ出張

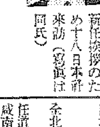

◇原地法人氏（東實局監察課長）新任挨拶のため十八日本府來訪（寫眞は同氏）

西脇大佐赴任

大阪聯隊區司令官に榮轉した西脇宗吉大佐は十八日午後二時四十六分龍山驛發「のぞみ」で一路赴任した

天地玄黃

滿蘇國境の風雲急。自分の國の暗黑面を蔽はんがため苦肉策としての對日挑戰
×
極少政治家共が、自己の野心のために二億の生民を塗炭の苦しみに陷る。天人倶に許さざる罪惡
×
スターリンは失せざるべからず。彼の存在は人類史上の汚點
×
鷄は下駄草履に、牛豚肉は鯨兎肉に、代用品時代颯爽と登場
×
非常時に處する積極的心構へその藉由するところを大衆に徹底せしめよ
×
例へばガソリンの節約の如きガソリン不足を強調せず、ガソリンの九割以上が輸入品であることをはつきり知らしむべし
×
返上したオリムピツク大會を何時かまた誘致せむと謀る者があるさうな。もうおきなはれ
×
ヒューズ機は米陸海軍の協力に成るもの。軍民一致で行けば大事成らざるなし

不再錄號外發行

十八日早朝滿蘇國境の危機につき不再錄號外を發行速報致しました

夕刊六頁朝刊八頁

紅繪曼荼羅（88）

海音寺潮五郎作
富永謙太郎繪

梅雨空（四）

龍之介はもう居ない。本多の逃亡を知つた彼等は、今朝まだ暗いうちに、どこかへ連れ去つてしまつた――とお澄は言ふのである。

「どこへ、どこへでござる。」

兵衛は唸鳴るやうに呼んだ。

「わからないのでございます。隨分と手をつくしてさぐりましたが、皆目見當もつかないのでございます。」

おのれが責められるかの如く、お澄はうなだれる。

兵衛は沈吟したが、急にきつとお澄を見た。

「身共はそもじのお名前をまだ知りませぬが、何と仰せられるな――なに？ お澄殿と仰せられる？ では、お澄殿、お訊ね申すが、お澄殿は一體、かの惡黨共とどういふ御關係にありなさるのか、それを伺ひたい」

單純な兵衛にも、女の身でありながら、危險を顧みず本多を救け出したり、のみならず、深く彼の樣子を知つてゐるのが不審になつたのであらう、語氣もつめよるやうな鋭いものであつた。

お澄は答へなかつた。悄然とうなだれたのである。

「おうかゞひしたい。どういふ御關係にありなさるのでござらうか」

苦しげな色を浮かべて、お澄は兵衛をふり仰いだ。

「それは聞いて下さりますな。すみませぬ」

そして、顏を傍に走らせてうつ向いた。

だが、それは、萬事を打明けたと同じやうなものだつた。兵衛は愕然とした。無意識のうちに立ち上つて、雨に濡れながら、お澄の前を二三回行つたり來たりした。

（何といふあはれなことだ。この娘は、その惡黨共と切つても切れない深い肉親の關係にあるに相違ない。親子か、兄妹か、そのいづれかであらう）

が、そのうち、兵衛の心には新たな疑ひが湧いて來た。

（とすれば、これは惡黨共のさらに深い奸計ではなからうか。わしを行かせないための策略ではなからうか）

自然人は單純である。同時に、單純なだけ疑ひ深い。兵衛は鋭い眼でお澄の樣子を觀察した。

さう思つて見るとおど〳〵した樣子といひ、不安げにちら〳〵と兵衛をぬすみ見る目つきといひ、一層疑はしく感じられてくる。

「聞くまい」

突然、きつぱりと兵衛は言ひ放つた。

「どんな御關係があるかお伺ひはすまい。しかし、身共はまゐる。誰にもあれ、引ツ捕へて聞く。」

「待つて下さいまし、待つて下さいまし」

あわてゝ、お澄は袖にすがりついた。

「いらつしやつたところで、わからうはずはありませぬ」

「わからぬことがあらうか。わからせるまでのことだ――」

「いいえ、それだけではありませぬ。今いらつしやるのはおあぶなうございます。向ふでは、皆が用意をして待ち受けてゐるのでございます。そこにいらつしやるのは、まるで、火の手に飛びこむやうなものでございます」

「かまはぬ。累代の主が御難儀していらせられるのを、あつけらかんと手を束ねて見てゐることは武士の作法でない。身共はまゐる。そこを離さつしやい――離さつしやいといふに！」

ふり切つて、どんとつきはなして、兵衛は雨の中をまつしぐらに走り出した。

ビクター 洋樂愛好家協會 第4輯
豫約募集―八月末日締切
現世紀最高藝術家の最高の演奏・難解な高踏的なものを避け、廣汎な愛好家が親しみ得る核心的曲目のみを嚴選した珠玉名盤集！
選曲委員（イロハ順）堀內敬三氏 山根銀二氏 牛山充氏 園田不二氏 野村あらえびす氏 有坂愛彥氏 野村光一氏 青木謙幸氏
會費 毎月三円三十錢
十二吋特別盤・毎月十日一枚發配布・十二ケ月完了。八月十日第一回配布
▼第一回配布曲目
チゴイネル・ワイゼン（サラサーテ）
ハイフエツツ及バルビロリ指揮 倫敦交響管絃團
華麗アルバム附

浪漫音樂の巨匠シューベルトの傑作集！
シユーベルトアルバム
―曲目―
ウオーキンの夕暮・セレナード・樂興の時・辻音樂師・魔王・ロザムンデ・ワルツ集・アヴェ・マリア・メヌエット・ロ短調・軍隊行進曲
シルヴァレット指揮 ビクター・サロン管絃團
（歌）マコーマツク
十二吋・計四枚
十三円二十錢

古典音樂の大家パガニーニの傑作
演奏―クライスラー
提琴協奏曲 第一番 二長調
オルマンディー指揮 フイラデルフイア管絃團
十二吋盤三枚組・七円七十錢
―モーツアルト歌劇協會―
フイガロの結婚（全曲）
第三回募集締切―七月末日
十二吋計十八・アルバム入解說書附・廿六円八十七錢

シャリアピン選集
樂聖の全藝術は今や本集に依つて永遠に生きる！
ヴオルガの舟唄（ケーネマン）
蚤の歌（ムソルグスキー）
ペルシヤの戀歌（ルービンスタイン）
トレパック（ムソルグスキー）
歌劇「ボリス・ゴドウノフ」（ムソルグスキー）―ボリスの獨白・死
十二吋赤盤三枚組 十一円五十五錢
アルバム入解說書附（解說―中根宏氏）

トスカニーニ指揮の絕對盤！
田園交響曲（ベートーヴェン）―第六・ヘ長調
B・B・C交響樂團
十二吋赤五枚・アルバム入解說書附・十九円廿五錢
ペール・ギュント
北歐の物語りに基いたグリーグの組曲
―第一番作品四十六―朝・アーゼの死・アニトラの踊・山の魔王の殿堂にて
ユージン・グーセンス指揮 倫敦・フイルハーモニツク管絃團
十二吋赤二枚・美術ケース入解說書附 六円六十錢
涼風自から湧く爽凉盤！
ハワイ音樂特輯
演奏 ハワイ一流樂團の絕技
十吋三枚・美麗解說書附 四円九十五錢
近代的感覺の佳調！
タンゴ 薔薇のタンゴ
プロセッショナル 假裝舞踏會
ライスマン管絃團
十吋黑一枚・一円六十五錢
ビクターレコード

總督、總監も スフの制服
一着五圓の國防色

改正防空制服に則つて新式制服案を皆とした總督府の制服案は大體の成案を得たので數日中に制服を決定の上公表して全職員が新しい制服制定に身を固めることゝなつたが、制服のプランが出來ると共に總督、總監並に兩秘書官も早速寸法を取つて註文を發した、生地は國防色のス・フで値段は僅か五圓也といふから時局の尖端を行くものであらう

松元上等兵戰死
京城遞信分掌局出身

昨夏聖戰の勃發と同時に森本部隊に從軍、北支各地の激戰に參加武勳を樹てた京城遞信分掌局監督課

遞信局雇松元美佐男上等兵は去る五月三十一日山西省曲沃縣東高村※地の激戰で頭部貫通銃創を受け華々しい戰死を遂げた旨十六日夜原隊より光熙町二ノ一三〇の實家に通知があつた

松元氏は京城商業出身、濟南事變にも現地に轉戰勳八等を授けられた勇士で、昨年十一月石家莊附近の戰鬪では左大腿部に銃傷を負ひ後送されてゐたが、四月五日戰傷癒えて再び第一線に出動したもので留守宅には兩親のほか夫人國子さん(二三)との間に彼先君(二)の一粒種があり、分掌局では「眞面目な模範補で元氣で快活な人で將來を嘱望されてゐました、大變戰爭に趣味を持つてをられたやうです」と語つてゐた(寫眞は濟南出征當時の松元氏)

鮮鐵號獻納 來月に延期

十八日汝矣島京城飛行場で擧行の筈であつた、全鮮鐵道從業員の赤誠になる鮮鐵號の命名式は都合により來月十八日午前九時からに延期された

◇德壽小學校同窓會　廿日午後二時から同校大講堂で開催

運轉手君(半島同胞)の苦言に 甦る遊興客の赤誠
百圓を返禮直ちに國防獻金へ

【大阪支局電話】大阪市此花區紅成町一六九合同自動車商會夜勤運轉手安潤道君(二七)は七年前に來阪、苦心して自動車運轉手の技術を學び、五年前に免許を受けて以來、右商會に常傭され、眞面目に働いて既に小金を貯め、故郷の朝鮮から妻子を呼び寄せて圓滿な家庭を持ち、ハンドル握つて五年間一度も事故を起したことも、喧嘩したこともない模範運轉手、十五日午前三時ごろ戎橋北詰を流して行くとそこから美しい藝妓二人をつれた工場主らしいデップリした紳士が乘込んで、阪神國道の水害地を走らせて、神戸に赴き、明石附近まで二時間もドライブしたが、非常時下、山津浪大水害で多數の犧牲者を出した現地の人々は徹夜して必死に復興作業を續けてゐる、それなのに一方右の紳士が藝妓に戲れて夜を明すとは心外だと考へた安君は走り乍ら

「旦那、この沿線の水害地では學生、青年團、婦人團體までが出動し鋤鍬持つて共同奉仕をやつてゐます、この戰時下に藝妓をつれてドライブとは少々時局の御認識が足りませんね」と心を籠めて意見をした、件の紳士は默つてゐたが、明石で下車するとき、急に眞面目になつて

「車中で聞いた君の御言葉には敬服した、百萬金よりも尊い、實に私は自分の認識不足がお恥しい、これは僅かですが、君の御言葉の禮だ」と紙裝した自動車賃の外に百圓紙幣を無理に安君のポケットに押込んで明石驛の構内に姿を消してしまつた、安君は驚喜し、福島署に出頭右の實情を訴へて「百圓は國防獻金に」と寄附してしまつた

なほ安君は去る五日夜阪神地方の出水最中、芦屋、住吉方面へ何回となく罹災者を無料で乘せた篤志な運轉手で、福島署員は「感心な人物だ、内地人に劣らぬ熱烈な愛國心をもつてゐる」と褒めてゐた、當の安君は『まごころが物を言はせたのです、私はたゞ正直に國恩を感謝して働いてゐるだけです、お褒めにあづかるやうなところはありません』と語つた

國民登錄令
滿十四歲↔六十歲 男女全部に適用
今日中に厚生省案作成

【東京支社電話】國家總動員法第二十一條に基き近く制定せられることゝなつてゐる國民登錄令については目下厚生省職業部において案の作成に當つてゐるが、本日中には厚生省原案を作成、企劃院へ付議の順序となる豫定である、しかして同勅令の適用範圍については

一、一部に軍需産業從業員に限るとする說も行はれてゐるが、一般工場、鑛山、鐵道(船舶從業員は遞信省に登錄されてゐるから必要がない)は軍需と平和産業とを問はず全部漏れなく適用すること

一、從業員別については職工、工夫、技手など技術者は全部適用されるが、事務家は賛成が有易であるから除外する

一、年齡については滿十四歲以上六十歲以下の男女(但し現役軍人を除くこと)

なほ同法が企劃院からさらに總動員審議會の議を經てはじめて勅令の決定をみ、愈よ近く公布され、それとゝもに勞務員の强制徵用が問題となるものと見られてゐる

遞信報國講習會
けふ現業幹部を招集

遞信局では非常時局の勤勞報國と一擧げて遞信報國に邁進してゐるが、更に事業遞務上の機能精進して、二萬二千餘人の全從業員を通じ勤勞報國の强調と國民精神總動員運動の透徹を徹底させ且つ緊密な勢力の下に全職員を强化、長期戰下に萬全を期するため管下地方現業幹部職員九十五人を招集、十八日から六日間に亙り遞信事業會館で講習會を開催

苦妻服毒　京城上往十里町六五八木工業李被氏(二?)は夫婦不和から十七日午前九時ごろ自宅で苛性ソーダを嚥下自殺を企て生命危篤

洗冠簡易學校 生徒の赤誠
本社へ獻金寄託

黃海道平山郡古之面洗冠簡易學校では全校生八十名が六月廿一日から二週間、第一線將兵の勞苦を偲んで祭壇に額づきながら國家の除草作業を行ひ、醵金は全部愛國貯金としてゐたが、十八日その中から十三圓を當番に包んで眞心の手紙と共に國防費として本社に寄託した

白雲台から墜落
またも夏山の犧牲者

京城賓江通り百貨店三越商會外勤部員府內往十里町一九五ノ二〇李隆俊(二?)は友人許楠、柳容鳳ら四名と十七日午前七時ごろ北漢山白雲台登山に出かけ、同山の中腹に達したころ李隆俊が岩に足を踏みすべらしあつといふ間に廿尺位の斷崖から墜落、虫の息になつてゐるのを同行の友人達が救助手近の野病院で手當中だが前額部その他多く生命危篤である

服毒絶命　京城鍾路六丁目二二五金海碩妻李氏(二?)は家庭不和から悲觀し十八日午前六時ごろ自宅で苛性ソーダを嚥下昏睡中を家人が發見府民病院で絶命

生地はス・フ
折襟に白シャツ
女の先生の制服も愈よ決定

【既報】京畿道教育會では非常時下にふさはしい女教員の制服を制定することゝなり「質素であつて且つ教員としての氣品を保つ」制服を目標に今春以來その服地、柄、仕立等について研究を重ねてゐたが、色合は紺又は黑のス・フの生地と定め、その仕立は消費節約をモットーとして一年を通じて着用出來るやうにと苦心の擧句、白のワイシャツに折襟の上衣として夏は上衣を抜き捨て白のワイシャツがそのまゝスマートな上衣となるやうに非常時下にぴつたりした理想的な制服が出來上つたので目下丁子屋洋服部で見本製作中で近くこれが出來上り次第道教育會から朝鮮の女教員制服として全鮮に實施することゝなつた、なほその値段は上下に夏の上衣代用であるワイシャツ等一切揃いで十六圓位である

紙幣僞造犯人
菓子屋の店員遂に捕る
隱匿の五圓札二十三枚も押收

十七日午後十時ごろ龍山署では京城漢江通町五五菓子屋店員金南※城郡北一面生れ金鍾述(二?)を僞造容疑者として引致嚴重取調べ中であつたが、家宅搜索を行つた結果僞造五圓紙幣二十三枚押收迄及した所、本年一月ごろから紙幣僞造を思ひ立ち朝鮮紙に毛筆でコツ〳〵と一日に二三枚づゝ書上げ、六月十日ごろ「使用するなら廣い所に限る」と京城に出て來て菓子屋に住込み機會を狙つてゐたもので、既に長城署から指名手配中の犯人と判明した、僞造枚數、使用先に就ては口を緘して語らず漢町、明洞町邊を屢々出入りしてゐることから嚴重取調べを進めてゐる

病める掏摸
電車内で一稼ぎ失敗

十七日午後一時ごろ鐘路線往十里行電車の乘客京城本町二ノ六〇坂口龜吉さん(四?)が野砲隊入口停留所で下車しようとした所洋服上着内ポケットの紐付き蟇口(六圓二十錢在中)が隣の乘客に掏られてゐるのを發見『スリだ』とばかりに同時に派出所に突き出した、龍山署で取調べた結果住所不定千葉縣出生れ京城逃薬町一ノ一四一居住金鳳延(?)と云ふ内地者も口の聽病者三期の男で『他人の物を持つてゐたことはだけ泥棒と何故斷定出來るか』とさん〳〵ゴテたが、指紋照會をした所昭和四年(小田原)同五年(京都)同八年(大阪)同十年(東京)と前科の身體、刑務所を渡り歩いてゐたことが判明、同署でも嚴重取調べを進めることになつた

江龍丸救はる

十七日午後零時半北鮮分頭子北間(?)城郡昌州動路浦石河から安東へ下航の安東船籍江々通信社の江龍丸(十五噸)は水豐ダムにて濁流にまきこまれ沈沒に瀕してゐる所を救助(?)

米加訪日女教員團入城

アメリカ及加奈陀訪日女教員團一行十六名は二十五日午後一時三十五分、あかつき號で入城、京城府內見物の上、二十七日午後三時三十五分のぞみ號で平壤へ向ふ筈

乞食と罵られて 級友を毒殺未遂
辨當に苛性曹達を混入して

京畿道楊平郡楊平面大興里六三八金元純の長女楊平公立小學校三年生金顯姬(?)は同級の同面倉根里朴二(?)八六高明吉二女高錦男(?)に乞食と罵られたのを遺恨に思ひ報復を計劃、去る五日午前七時半頃教室の高錦男の机の中の辨當に苛性曹達を混入したが、高は辨當の異臭に氣がつき未遂に終つた事が楊平署員に探知され目下少女を取調べてゐるが、十二歲の小學兒童のこの恐るべき毒殺未遂事件は戰然各方面に衝動を與へてゐる

日曜で超滿員
京城場所の五日目

大相撲京城巡業興行五日目の十五日は日曜と快晴に惠まれて正午早くも大入滿員、今は常連となつた南總督や鹽田李王職長官も和服に寬いで、本社謹呈の朝鮮御好み三段目飛付五人拔きは何れも鏡ヶ浦の快勝、京城百貨店協會お好み福川と九州山は福川熱戰の末に再び九州山を居り、和町一番會御好み大邱山と高砂は大邱山寄切つて東々五勝、前の大勝負肥州山と大蛇潟は肥州を降す、今日の出羽嶽は突張りの末手依の様だ鏡田川に後に廻られて大きな體の自由にならず、送り出されてトン〳〵と西土俵に突して大蛇潟の快勝、立浪部屋の全勝旋く負け十兩の新鋭清美川は若瀨臨と水入りの死鬪に惜しくも踏越で敗れたが、同じく新進小結の名寄岩は昨日朝を割取つた男女を破り、兩國は大和錦に押出されたが勝小島川は大和錦に押出された、二の人氣をあに乘つて大勝男女を豪明の下手投に破つて京城場所第一の人氣をあげる、打出七時十分、主な勝負次の通り

勝	負	勝	負
相模川	小戸岩	十三錦	笠置山
富田濱	岩ノ里	浪錦	吳錦
北見潟	二瀬川	櫻錦	岩手川
高津山	多賀錦	山陽山	熊野洋
照國	若浪	朝明山	佐渡島
陸奥錦	清美川	小松山	俊岩
大八洲	嶽甑	白鵠	國光
八紘錦	千葉昇	陸奥洋	射水川
一渡	加古川	靈仙嶽	錦華山
隆の里	御錦	大蛇潟	肥州山

中入後

番神山(吊出し)太刀若
青葉山(寄切り)綾若
龍王山(突出し)桂川
大和錦(押出し)小島川
鹿島洋(寄倒し)巴潟
源氏山(下手投)出羽湊
鶴ヶ嶺(上手投)安藝海
駒の里(吊出し)大潮
九州山(はたきこみ)富士嶽
用羽花(下手投)大潮
高登(寄切り)和歌島
鯱ノ里(寄切り)笠置山
五ッ島(上手投)旭川
大邱山(浴せ倒し)福湊川

立つて大邱猛然と飛びこむところ一轉正面土俵際に殘して上手投を試み稲瀨西土俵に殘して上手投を試み一轉正面土俵際再度の投げも大邱良く殘し滿場息を呑む熱戰、つひに浴せ倒して大邱壯烈な勝星

兩國(打棄り)羽黒山
羽黒猛烈に突張り兩國の右前褌をとつて土俵上同傷組の如く引まはし、正面土俵際的に寄仆したが兩國の打棄り危くきまり羽黒不運の黑星

前田山(寄切り)磐石
名寄岩(下手投)男女川
立つや名寄左下手に男女の前褌をとりぐいと引寄せて東土俵弱引の下手投、横綱男女川どつとばかりに膝をつく

双葉山(寄切り)鏡岩

浅い左四つ組むや直ちにもみあつて豪壯な力相撲、鯱の氣力稍勝りて東土俵見事に寄る

仕切直し數回立上るや富士嶽引に打決からうとする出島を九州いなして鮮かなはたきこみ勝敗一瞬

七日目取組
京城の大場所

(陸奥嶺 明山 八幡潟 大八洲)

中入

若瀬(?)錦	白(?)嶽
射水川	千葉昇
小松山	加古川
肥州山	太刀若
番神山	大ノ里
安藝海	巴潟
高登	駒ノ里
桂川	小島川
羽黒花	源氏山
鹿島洋	大邱山
旭川	大潮
鯱ノ里	前田山
名寄岩	鏡岩

(國光 靈仙嶽 一渡 清美川 大蛇潟 錦華山 大和錦 富士嶽 龍王山 鶴ヶ嶺 青葉山 九州山 和歌島 福湊川 羽黒山 五ツ島 双葉山 男女川)

銃後警官の誓ひ
『我等の信條』を制定
全鮮に魁けて 先づ京畿道で唱和

京畿道警察部では銃後治安、民衆指導の重要使命のもとに奮勵してゐる道內二千六百の警察官を更に一歩前進せしめ銃後の中心として其の護りに任じ長期戰下における銃後陣の强化に乘出すことゝなり警察一體銃後の線に動員するため今度全鮮にさきがけて我等の信條として左の五箇條を制定、全警察官に毎朝朗唱させ皇國臣民の誓詞と共に一層その使命に邁進させることゝなつた

我等の信條

一、我等警察官は一意皇國の爲を致し以て官吏の使命を完ふせん
一、我等警察官は時局を正しく認識し堅忍持久以て時難を克服せん
一、我等警察官は民衆を愛護善導し以て和平興業に專念せん
一、我等警察官は修身齊家の實を揚げ以て武官風紀を先導せん
一、我等警察官は上下敬愛協力し以て警察一體を具現せん

署長を先頭に 鍾路署の朗景

右警察官の信條が制定されるや鍾路署では松岡署長が先頭に立つて毎朝訓示の時間に皇居遙拜に續いて署長が警察官の心得を朗讀、それに對して全署員が右信條を朗唱して皆へ次に皇國臣民の誓詞を奉唱した後、左の鍾路警察署署是五箇條を和唱し銃後の治安維持に事變下の銃後責務に緊張してゐる

鍾路署署是　一、警務精

平北の水害
各地共鎭靜へ
被害の累計も判明

平北道管內一帶を襲ふた十三日以來の豪雨も十六日に至つて晴れ上り漸次各地交通路も開通しつゝあり、各地の被害狀況も大體判明するに至つた、卽ち被害累計は死者十名、行方不明四名、負傷三名で家屋に於ては流失四、九四八戶、倒潰六戶、半潰二戶、流失二戶を數へてゐるが、鴨綠江水電工事の初めて未曾有保護に農作物の被害は相當莫大に上る見込みである

路上で賭博
三名忽ち捕はる

十六日午後七時半ごろ鍾路署員が京城廣壯町六三先を巡行中、京城新堂町九九飴行商申文吉(二?)、京城下往十里町八六飴屋朝宗(?)外二名が薄暗い横町の路上で賭博開帳してゐるのを發見、直ちに現場檢擧に取押へた

旅館荒し　忠南公州生れ住所不定崔奉國(?)は十三日午前六時頃京城貫鐵町二〇〇信興旅館で洋服上衣と、靴を盗んで十六日鍾路署で檢擧

双葉山の食事
ペロリ茶碗に十六杯
おあやさんに聞く

お給仕役の

日本一の人氣男、双葉山關は京城旭町二丁目不知火旅館に取締十名を引具して陣取つてゐるが京城での双葉關の起居、殊に毎日の食事を双葉關の入城毎に弟のやうに世話してゐる 料亭「きらく」のおあやさんに聞く

「關取は本當にむつつりやです、招待で御馳走になりますがそれでも十二時前にはきちんと歸り朝は八時から九時の間には起きます、お相撲さんとしては全く感心な方です食事は朝晩私がよそつてゐますが普通のお茶碗で十五六杯はたべます、七八杯目までは關取一人のお給仕に目がまはるやうで「關取よく召上りますね」と云へば「ウン〳〵」と唸らなつくばかりです副食物も普通の五、六倍は喰べます、鶏や豚肉のゴツタ煮がとてもお好きです」(寫眞は双葉山)

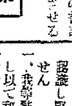

十八日朝の天氣概況

本邦西部及北の南方海上、東支那海朝鮮は高氣壓に掩はれ西比利亞東部、日本海北部及本邦東方洋上は氣壓低く諸所低氣壓が發生してゐます天氣は滿洲北部は晴、滿洲南部から北支那、朝鮮西側は曇つて滿洲南部から西鮮地方は諸所驟雨模樣となつてゐますが、朝鮮東側は晴と曇れてゐます、西日本は晴れたり、曇つたり、東日本は曇り勝ちです、鮮內の氣溫は大體平年より一、二度の高目で江陵は五度も高くなつてゐます

天氣豫報(19日)

地方	風	天氣
京畿 忠南北	南乃至西の風	一般に曇だが雨が降る所もある
全南北	北南南西の風	晴れたり曇つたり
慶南北	南乃至西の風	一般に曇だが雨が降る所もある
平南北	南南東乃至西の風	大體は曇だが時々雨がある
咸南北 江原	南南乃至西の風	晴れたり曇つたり
咸鏡北	〃	一般に曇だが所々にわか雨もある

仁川の潮時(19日)

	午前	午後
滿潮	[illegible]	[illegible]
干潮	[illegible]	[illegible]

京城地方【今晩】曇時々晴【明日】同じ
仁川地方【今晩】風弱く曇り【明日】南の風驟雨
京城溫度(十七日)最高三十一度一　最低二十一度一(十八日)正午二十七度九

全國高專劍道大會

【京都電話】京都帝大主催全國高專劍道大會は十九日から京大道場で開催、十七日抽籤の結果左の如く組合せ決定
▲高校の部
十九日　福岡對、城大豫科
二十日　城大豫科對、五高

全國高商陸上競技

【東京電話】第七回全國高商陸上競技大會第二日(十七日)國立商大競技場で擧行
四百米(1)二着　推猶
百米(1)一着　金善澤十一秒
各校得點　7、京城十三點

全國高等專門卓球

【京都電話】全國高等專門學校卓球大會第一日(十九日)準々決勝
普成專門二─一名古屋高商

東京大相撲京城興行 星取表

【東】

力士	一	二	三	四	五	六	七	八
双葉山	[illegible]	[illegible]	[illegible]	[illegible]	[illegible]	[illegible]	[illegible]	[illegible]
鏡岩	[illegible]	[illegible]	[illegible]	[illegible]	[illegible]	[illegible]	[illegible]	[illegible]
名寄岩	[illegible]	[illegible]	[illegible]	[illegible]	[illegible]	[illegible]	[illegible]	[illegible]
兩國	[illegible]	[illegible]	[illegible]	[illegible]	[illegible]	[illegible]	[illegible]	[illegible]
羽黒山	[illegible]	[illegible]	[illegible]	[illegible]	[illegible]	[illegible]	[illegible]	[illegible]
大邱山	[illegible]	[illegible]	[illegible]	[illegible]	[illegible]	[illegible]	[illegible]	[illegible]
和歌島	[illegible]	[illegible]	[illegible]	[illegible]	[illegible]	[illegible]	[illegible]	[illegible]
笠置山	[illegible]	[illegible]	[illegible]	[illegible]	[illegible]	[illegible]	[illegible]	[illegible]
駒の里	[illegible]	[illegible]	[illegible]	[illegible]	[illegible]	[illegible]	[illegible]	[illegible]
出羽湊	[illegible]	[illegible]	[illegible]	[illegible]	[illegible]	[illegible]	[illegible]	[illegible]
巴潟	[illegible]	[illegible]	[illegible]	[illegible]	[illegible]	[illegible]	[illegible]	[illegible]
安藝海	[illegible]	[illegible]	[illegible]	[illegible]	[illegible]	[illegible]	[illegible]	[illegible]
龍王山	[illegible]	[illegible]	[illegible]	[illegible]	[illegible]	[illegible]	[illegible]	[illegible]
鹿島洋	[illegible]	[illegible]	[illegible]	[illegible]	[illegible]	[illegible]	[illegible]	[illegible]
大潮	[illegible]	[illegible]	[illegible]	[illegible]	[illegible]	[illegible]	[illegible]	[illegible]
綾若	[illegible]	[illegible]	[illegible]	[illegible]	[illegible]	[illegible]	[illegible]	[illegible]
番神山	[illegible]	[illegible]	[illegible]	[illegible]	[illegible]	[illegible]	[illegible]	[illegible]

【西】

力士	一	二	三	四	五	六	七	八
男女川	[illegible]	[illegible]	[illegible]	[illegible]	[illegible]	[illegible]	[illegible]	[illegible]
前田山	[illegible]	[illegible]	[illegible]	[illegible]	[illegible]	[illegible]	[illegible]	[illegible]
磐石	[illegible]	[illegible]	[illegible]	[illegible]	[illegible]	[illegible]	[illegible]	[illegible]
昇	や	や	や	や	[illegible]	[illegible]	[illegible]	[illegible]
五つ島	[illegible]	[illegible]	[illegible]	[illegible]	[illegible]	[illegible]	[illegible]	[illegible]
福湊川	[illegible]	[illegible]	[illegible]	[illegible]	[illegible]	[illegible]	[illegible]	[illegible]
鯱の里	[illegible]	[illegible]	[illegible]	[illegible]	[illegible]	[illegible]	[illegible]	[illegible]
大潮	[illegible]	[illegible]	[illegible]	[illegible]	[illegible]	[illegible]	[illegible]	[illegible]
九州山	[illegible]	[illegible]	[illegible]	[illegible]	[illegible]	[illegible]	[illegible]	[illegible]
羽黒花	[illegible]	[illegible]	[illegible]	[illegible]	[illegible]	[illegible]	[illegible]	[illegible]
鶴ヶ嶺	[illegible]	[illegible]	[illegible]	[illegible]	[illegible]	[illegible]	[illegible]	[illegible]
小島川	[illegible]	[illegible]	[illegible]	[illegible]	[illegible]	[illegible]	[illegible]	[illegible]
富士嶽	[illegible]	[illegible]	[illegible]	[illegible]	[illegible]	[illegible]	[illegible]	[illegible]
高登	[illegible]	[illegible]	[illegible]	[illegible]	[illegible]	[illegible]	[illegible]	[illegible]
青葉山	[illegible]	[illegible]	[illegible]	[illegible]	[illegible]	[illegible]	[illegible]	[illegible]
源氏山	[illegible]	[illegible]	[illegible]	[illegible]	[illegible]	[illegible]	[illegible]	[illegible]
桂川	[illegible]	[illegible]	[illegible]	[illegible]	[illegible]	[illegible]	[illegible]	[illegible]
大和錦	[illegible]	[illegible]	[illegible]	[illegible]	[illegible]	[illegible]	[illegible]	[illegible]

御料理に生かす安全帶
三ツ矢ソース
少量にてよくまさる百倍

肝臟製劑
ヘパトゼ
貧血
產後・出血後・喀血・吐血後
その他皮膚蒼白症に
日本に於ける代表的肝臟製劑補血劑として各地の大病院、結核療養所等にて盛んに賞用されて居ます。
一二〇錠…二圓六十錢
五〇〇錠…九圓五十錢
各地の藥店にあり

水口明著　貯蓄と利殖の指南書
利殖之秘訣
壹萬圓を掴むには先づ百圓を拵へよ其百圓を貯めるにはどうすべきか、貯金と言へば郵便貯金か銀行預金、大きな金儲けと言へば誰しも株式投機を聯想するのが通例であるが世の中には智識と研究に依つては安全確實でしかも大きな利殖に成功する方法はいくらでもある筈だ。其方法及び實例十數種を擧げて詳細公開したもの、が本書である　五十頁の冊誌(無代放呈)
東京市日本橋區茅場町交叉點際　富久屋出版部

やすい 濃い 飲みよい
トリ井濃縮 小粒肝油
(デパート・藥舖にあり)
發賣元 株式會社 鳥居商店

京城府旭町二丁目八番地
瀬戸外科皮膚科醫院
瀬戸潔
電話本局(2)一四九八番

キユーピーマヨネーズ
海にも 山にも 御家庭の御食膳にも

桃屋の花らつきよう

朝鮮殖產債券償還公告

五千圓券					
129	431	568	895	1.380	1.499
130	433	613	896	1.397	1.500
149	559	614	949	1.398	1.741
150	560	683	950	1.473	1.742
169	561	684	1.253	1.474	壹百圓券
170	563	865	1.254	1.477	自101
	567	866	1.379	1.478	至200

昭和十三年七月　株式會社朝鮮殖產銀行

暑ニ負ケヌ元氣ハ コノ一粒カラ
一函五錢
豐國製菓會社

中元 暑中 御贈答用品
一打入 化粧函
キリンビール
淸涼飲料 キリンレモン
麒麟麥酒株式會社

男浩平儀豫て病氣療養中の處藥石効無く本月十八日午前二時四十分死去致し候について來る十九日午後四時釜山府大廳町一丁目智恩寺に於て葬儀執行仕り候間謹で御通知に代へ申し候
追て時局柄供花其の他供物等の儀は勝手乍ら御斷り申上候

昭和十三年七月十八日

父　時岡昇平
親族總代　岡崎恭久　長尾市三郎
友人總代　原安三郎　山本坂太郎

ビクターの蓄音器
J2-12型¥45.
J2-8 〃 55.
J2-7 〃 68.
J1-40型¥45.
J1-51 〃 55.
J1-71 〃 75.
J1-81 〃 95.
J1-92 〃 110.
京城本町 山口樂器店

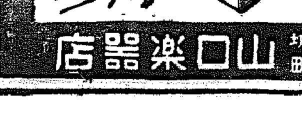

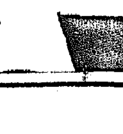

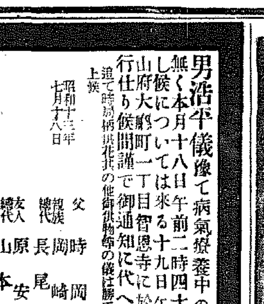

元山に初めて「緬羊花嫁船」
千三百頭を乗せた盛岡丸 はるぐお輿入れ

【元山】待望の珍客"國策花嫁船"遂く……日本郵船盛岡丸(六、四〇〇噸)は濠洲産の緬羊千三百二十七頭を載せて十六日朝五時入港、元山港に緬羊輸入船を迎へるのは同船が最初で珍らしく雨雲の晴れた埠頭は南半島から滿洲はるばる輿入れのこの白い花嫁群を歡迎する人々で朝來大賑ひで延張りの急造タラップを傳つて半島へ上陸、第一歩を印する羊達も上機嫌、朝運の奉仕的活動で同船が岸壁に着いて僅か二時間程で午前十時に早くも大群の困難な陸揚作業も無事に濟み、稅關倉庫や、埠頭空地に勢揃ひした後元鐵當局の敏速な配車で北鮮、西鮮、南鮮の各方面へと同夜スッカリ輸送を終つた、到着した緬羊は何れもコリデール種で百廿九頭の牡のほかは全部芳紀正に二歳の青春娘女ばかり、母國滿洲の名譽と緬羊朝鮮開拓の重大使命を擔つてゐるだけに可愛い、この使節達は船中生活も大元氣で通し、シドニー港から苦樂を共にしてきた緬羊輸送監督の伊藤慶北技師はじめ各道技手や輸送總指揮役の關口一等運轉士以下盛岡丸船員を欣ばせたが惜しくもうち二頭は長の船旅で發病し途

國策の貴い使節達……關口一等運轉士談『シドニー港を六月廿四日の正午に出帆しましたが羊達の健康には全船員非常な苦心を拂ひ、一頭でも斃れたら國策に反するんだからと晝も夜も頑張りました、お蔭で船中でも食慾は旺盛で毎朝船員達は四時半頃から起上つて朝食その他の準備を整へる程でした、羊は寒氣には平氣ですが暑氣には弱いので赤道附近を通過する際などは隨分心配でした名物のあのスコールが襲來すると濡れないやうに防水布を張りますが通風が惡くなり、これまた氣を揉ませるなど兎に角大變でしたよ、國策々々でへり切つて航海日數も一日豫定より短縮しましたが無事着いて何よりでした』(寫眞はタラップを降りる緬羊群=元山支局撮影)

入錢(二〇)外二名は茂朱郡附近で鹵を密賣し、更に食鹽一組に鹵を密賣せんとしてゐるところを探知され手配によつて十五日午後六時頃三笠町派出所員が裁判所前で逮捕し嚴重取調べ中

赤い學生五名局送り

【新義州】平北道警察部では本年三月以來、府內某中等學校生徒を中心とする治安維持法違反事件につき秘密裡に取調べ中のところこの程義州郡古館面白馬頭支部門部在學金思敬(二〇)ほか五名を送局した、一味は昭和十二年以來文學的方面から漸次左翼思想にかぶれ讀書會を組織、最近漸く實踐運動に入らんとしてゐたもので戰時體制下の不穩事として惜しまれてゐる

元は僅か八錢
立替へた不足郵稅から口論 つひに相手を殺害

【釜山電話】十六日午後八時ごろ府內牧島瀛仙町竹箱製造林申植(三〇)は同居人金奉植の妻催今伊(二七)と口論の末竹箱製造用の小刀で頭部を突き刺し殺害し直ちに自首した、十七日釜山署では死體を解剖に附したが、殺人の原因は被害者の次男で滿洲國チ、ヘルに居住する金基先(二〇)から收入印紙を貼つたゝめ不足郵稅八錢を要する手紙が配達されたのを被害者一家が不在だつたので、加害者の林が立て替へ同夜歸宅と同時に手紙を渡し八錢を催促したところ『切手が貼つてあるのに何をごまかすか』と被害者が暴言を吐いたので口論となり、遂にこの始末に及んだものである

を誘拐し府內寶町李玉玩の次女李顯熙(二二)が精神異狀者なのに付け込んで自宅へ連れ込み治療中暴行を加へて負傷させたのを父親が知り、貞操蹂躪で北釜山署へ告訴したので十五日檢擧された

新義州藝妓の花代値上

【新義州】府內の料理屋組合ではこの程藝妓花代一圓二十錢を一圓四十錢に値上げ方新義州署に申請同署で目下他都市と比較研究中であるが元來新義州の藝妓花代は同程度他都市に比べて安く安東は從前より一圓四十錢であり、一、二ヶ月で前借金にて挿つて安東へ住替へするものもあつたと警察局值上げは賛成するものではないかと見られてゐる

インチキ祈禱師
例の手で稼ぎ廻る

【平壤】無智な者を欺き、無智故にかもし出す詐欺的犯罪……去る十三日午後五時ごろ府內船橋里三二ノ一三和孫南方に三十歳前後の人品卑しからぬ婦人が訪れ『自分は易者であるがお宅の運命を鑑定してあげよう』と留守をまもる孫の妻尹貴順(二〇)を甘言で釣り『貴女の夫は近い中に死ぬ運命であるから祈禱をせねばならぬ』と尹女の無智につけ込んで同女の晴着から金財、道具一切(時價二百圓)を集め祈禱をしてから返すと甘言でせしめ逃走したのを十五日になつて漸く欺かれたことを知り大騷ぎの最中を船橋里派出所刑事が探知して方々搜査の結果同里院に潛伏してゐるのを同日夜宋刑事と共に驅つて逮捕したが、この女は相當の教養もあり、これを惡用して全鮮的にインチキ祈禱で詐欺を働いてゐたもので二名の相棒もあり、平壤では數十名の無智な婦女子から莫大な金品を捲き上げたこと判明したが何れも『他言すると祈禱が無効になる』との口止めがしてあるところからして他にも被害は相當ある模樣である

虚偽の盗難申告

【大邱】十五日午前十一時ごろ達

氣狂女に暴行
インチキ醫師

【釜山】府內釜田里瀨島用□は精神病患者には特効があると勝手に標榜し

沸ぎる赤誠

【鎭南】愛婦、國婦兩分會では慰問袋を蒐集中のところ百餘個集まつたので荷造の上近く發送することになつた▲興南醫院主林學源氏は去る七、八兩日の全收入四十五圓四十錢を國防獻金▲五區事業金山武助氏は純金指輪、金時計を獻納▲朝鮮二十一ヶ所の金宿では去る七日一菜主義を實行して八十圓を獻金▲龍城小學校一年生吉丸克實君は小使をためて二圓八十五錢を獻金▲龍城小校職員兒童一同は一錢貯金七圓八十一錢を獻金

面職員講習

【永同】郡では面事務の能率增進を圖るため各面から面職員一名づつ二十數名を集め十六日から五日間郡廳で面職員講習會を開催

勇敢な女給さんが
炎天の交通整理
襷がけ振る手も淑やかに 自發的に勤勞奉仕に起つ

【咸興】ネオン街の女給サン達が勇敢にも街頭に進出、炎熱直下で交通整理の重任を背負ひ汗の勤勞報國をしようと咸興署へ自發的に申出で府民を感動せしめてゐる=咸興府內カフェー組合では最近全鮮的に叫ばれる勤勞奉仕の潮聞に醒しこれに參加する汗の貴き奉仕の計畫につき寄々協議中の處咸興府內の主要幹線路は交通量繁激を極め交通禍頻發の甚に小學校兒童の登校、退校時刻は親の心配一方ならぬものがあるので女給サン達は主としてこの方の整理に當ることとなり、毎週水曜日を期し今週から府內百三十名の女給が輪番の顔々しい姿を街頭に現はし振る手もいと淑やかに通行者の交通訓練に當ることゝなつた、時局下に於ける彼女達は時に金報國に、恤兵獻納に或は交通訓練に、また事變時局に美しい愛國の赤誠を披瀝して居り、寸暇を以て銃後援護に絶えず活動してゐる、彼女達に學ぶべき點が多い

無情な夫へ
貞女の抗議

【咸興】三水郡邑內面興里李□□(二五)の妻申明玉(二二)は夫が四年前自動車運轉手を志し出郷して以來夫の成功を願ひながら晴れの錦衣歸郷を待ち侘びてゐたが、三年前から夫の音信が全く絶え夫は咸興で妾を持つてゐると聞いた彼女は矢も楯も堪らず十五日來咸し夫の素行につき調べてみた處、四年間も苦勞を守り夫の成功を祈つてゐた貞節に引き換へ、夫はその間金永淑なる女と同棲し子供まで出來てゐることを知り、裏切られた憤激のあまり今更離れ難く十六日咸興署に出頭しかゝる男と共に將來を共にすることは出來ないから離婚をさせて下さいと訴へた、同署では一應本夫を呼出し事實を質した結果、妾と同棲してゐることが判明、逝されたい夫婦生活なら和解離緣するやう説諭して歸した

北鮮行勞働者
千二百名を 慶南で募集

【釜山】北鮮開拓のため約三千五百名の勞働者を送つた慶南では目下第三次勞働者一千二百名を募集中で大體本月中旬までに選衡の八月初め出發の豫定である、今回募集の分は咸北茂山線の鐵道敷設に從事する計畫で常傭人夫日給一圓十錢請負人夫一圓七錢の好條件である

三人組鹵密賣

【大邱】全北茂朱郡茂豐面長岩里

仲間の鶴嘴で頭を碎く

【大邱】十五日午後四時頃金泉郡甘川面智佐洞山一四番鑛山採石場で人夫金泉邑城內洞四五李東發(三〇)と大邱町沈義植(二八)の兩名が向ひ合つて鉛石を採掘中李東發が誤つて振り下した鶴嘴の尖が落ちて頭蓋骨を粉碎し金泉道立醫院に擔ぎ込み治療中であるが生命危篤

貧乏財布の中味 百圓札に化ける
受取つた男そのまゝ猫ばゝ 湯屋の番台異聞

【羅南】清津府北星町料理屋美人□ボーイ任鶴林(二七)は十四日夕羅南で一旗揚げて歸らうと邑內本町『北の湯』の番台に財布を預け入浴の後、何氣なく財布を受取つて開いてみるとこは如何に……七圓なにがし在中の財布から忽ち百圓札がはみ出したのにすつかり有頂天になり、猫ばゝをきめこんでハイヤーを走らせ松坪御醫者の飲食店に流連豪遊を極めてゐるところを派出所員に不審訊問されて、遂に問はず語りにすつかり泥を吐いて財布がよく似てゐたので番台が誤つて渡したもので湯屋にも罪あり……と不思議な事件入りとなつたが、不思議なことにはかんじんの被害者が未だ申告に及んでゐないといふ始末

經濟警察官養成
慶南の委員初協議

【釜山】北釜山署では今回戰時體制下における經濟警察官の必要を痛感し全鮮の各署に魁がけて專門的に經濟警察官養成に努めることに決定し比良本警務主任を委員長に任命し九名の警察官を選んで經濟統制法規を基本として要項を定めるはずで十六日第一回協議會を開いた

殺人熱の來襲
九十五度乃至百度が續き 上水道は給水制限

【大邱】名物の暑さは早くも來襲、こゝ一週間前から殺人的酷暑が續き午前十時頃から午後四時頃までは平均九十五度乃至百度で最高太陽直下百廿五度といふ物凄さである、これがため上水道使用量は從來の三千六百立方米であるのが平均一日五千四百立方米に達する增加で一日の給水能力五千立方米を遙に超過するやうになつたので府當局では愈よ十八日から給水を制限することになつた、配水時間は毎日午後九時から翌日の午前五時迄の八時間である

また土砂流し
古新聞紙で四百餘圓稼ぐ 釜山に被害しきり

【釜山】慶南泗川郡三千浦邑西泉里の美文奉さん(三七)は十七日朝現金四百四十圓を攜へて物の商賣の仕入れに來釜したが午前九時頃名物の釜山大橋を見物中二人連れの半島人紳士から五百圓入りの封筒を預り引替へに自分の持つてゐた四百四十圓を渡したが後になつて封筒の中味を調べたところ古新聞紙が詰まつてゐるばかりなので仰天し釜山署へ屆出たその筋では旅行者を惱ます土砂流しの詐欺犯人が盛んに出沒するので目下必死で搜査中

職工の急難

【大邱】十六日午後一時頃大邱專賣局製力部で作業中突然動力機のベルトが外れたので職工申鐵鐵(二八)がスイッチを止め繫ぎかけた際掛けそこなつて頭の急所に當つて其場に昏倒し同一時四十五分頃遂に絶命した

暴れ男
秋風吹かす 人妻に暴行

【平壤】府內柳町メソ行商人安鎭化(二七)は本年三月以來同町強鴻鎭の妻朴少女(二二)といゝ仲になつてゐたが最近朴女が秋風を吹かせ出し寄りつかないので悲觀し、安は十六日夜、要方に暴れ込み朴女を說諭して歸した

ご難の永登浦署
時節柄新築も出來ず 一先づ『移轉料』でお引越し

【永登浦】地方發展に伴ひ事務も繁劇の一途を辿りつゝある永登浦署は廳舍の狭隘を告げ司法、直轄を置ひてその他はお隣の元郡廳舍に移轉したが、この度都市計畫區劃整理のため同廳舍とも半分づつ取壞され、就中司法室並に直轄の南町側は道路開設のため直ちに退却の餘儀なきに至り、同署廳舍新築は目睫の緊急事ではあるが時局柄新築も出來ないので差當り區劃整理事務所で補償される移轉料で一先づ現警察事務所(元郡廳舍)の左側に移轉することゝなり、十五日から基礎工事に着手した

勤續訓導表彰

【北靑】公立城南尋常小學校の金泰芳訓導は昭和三年同校に着任以來十年一日の如く兒童の教育に一身を捧げて來たが父兄會では去る十日同訓導の勤續表彰式を舉行、記念品を贈つた

運轉手試驗

【春川】江原道では去る十二日から三日間に亙り本年度第一回運轉手試驗を施行したが、受驗者は總數百四十二名、この中百廿二名は新規受驗者であつた

金組理事級異動

【春川】江原道では十五日管下金融組合理事並に副理事の異動を行ひ久しきに亙る人心の沈滯を一掃すると共に戰時經濟下における地方經濟の伸展に拍車をかけた

新任地	氏名	前任地
高城	上野博義	金化
三陟	岸泰助	襄陽
淮陽	小林正夫	平康
金化	清水福民	淮陽
襄陽	江部三郎	橫城
江陵	高松政吉	高城
泉田	森田稔	昌道
通口	荒川千代吉	泉田
支石	金完泰	鐵谷
昌道	李熙載	支石
鐵谷	金壽鉉	通口
平康	田中次夫	東州
橫城	梅谷瑞一郎	三陟
東州	田代武	江陵
麟蹄洪和(副)	朴東勝	楊口(副)
華東(副)	崔永泰	麟蹄(副)
楊口(副)	尹貞重	華東(副)

咸南辭令(十五日附)

公小訓導(豐水)李秀子 命宣德小學校附設花島簡易校勤務▲同(自坪西湖)金勝熙 命德源小學校勤務▲同(岐谷)韓哲欽 命新坪小學校附設西湖簡易校勤務▲同(新浦)崔炳徙 命新浦小學校附設島簡易校勤務

自肅戰線

翻る手も淑やかにタスキがけで交通訓練に飛び出した女給さんがある
◇
時局柄自肅と勤勞奉仕の切實な至情の發露とみれば頼母しくもある
◇
されど『弱きものよ汝の名は女なり』女性に女性の分際はあり
◇
ただし必ずしも非難するにはあらず、むしろその意氣を多とするもの
◇
しかし斯るは墮落を大衆に印象せしめざんこと、それ一つ
◇
勇敢なる諸嬢よ！ネオンを消して家庭に歸れ、而して徹底時自肅の實を結べ

小瓶進呈

意外 な御好評を興ふる 關係御酒にして、芳香美味で飲み易い養命酒を廣く紹介する爲め、養命酒試飲用小瓶一本を無代で進呈中ですから、東京市澁谷區上通り四丁目廿番地養命酒本舗出張所へ宛てすぐへガキを御出しあれ。

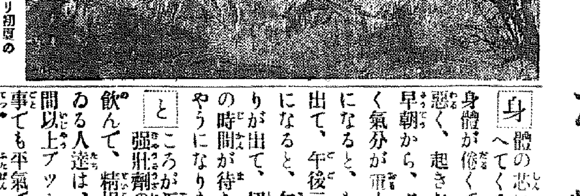

養命酒釀造所より初夏の駒ヶ岳連山を望む

滋養強壯劑として
根氣薄弱の人
胃腸衰弱の人
虚弱體質の人
神經衰弱の人
不眠息切れの人
貧血冷込の人
病後回復期の人

毎日十時間以上の仕事でも平氣だといふ人達に 精根の基を訊ねて見たら 是をのんでゐるから疲勞ないと

身 體の芯に精根が衰へてくると、朝は身體が倦くて床離れが惡く、起きたばかりの早朝から、ドコともなく氣分が重くて、晝頃になると、もう疲れが出て、午後二時、三時になると、欠伸や居眠りが出て、切りと歸りの時間が待ちどほしいやうになります。

と ころが近頃、滋養強壯劑の養命酒を飲んで、精根を養つてゐる人達は、毎日十時間以上ブッ通しの仕事でも平氣で、たとひ徹夜が二晩ぐらゐ續いても、大して疲れもせず、半日も休むと、まるで過勞を忘れたやうな身體になると言はれて居ります。

此 の養命酒をのんでゐると、養命酒の中に溶込んでゐる高山貴重藥草の活性成分が體內に充ち滿ちて、全身の血行をよくするので、體內に蓄積された疲勞物質を除去する作用が強くなりますす。

て すから、どんなに疲れた身體でも、一晩眠むと忘れた樣に身體が逆も輕くなります。精根の衰へた人々が、養命酒を一杯づゝ飲むごとに、めきく強くなつたり、病弱の方々が日に增し丈夫に回復するのも、自から首肯れます。

全國の藥店、百貨店、食料品店にあり、品切れの節は便宜上東京出張所へ、前金送料不用、代金引換は實費を要します。

携帶用	一圓五十錢
大瓶	三圓
德用	四圓

信州上伊那郡南向村大草
發賣元 釀造 養命酒本舗天龍館
東京市澁谷區上通四丁目廿
出張所 養命酒本舗出張所
電話澁谷二八四七番 振替東京六八八五五番

趣味と學藝

朝鮮小說界を覗く

【上】『春香傳』など前時代の小說

【足立源一郎氏畫】

李泰俊

その流麗な行文と穩健な思想と頭腦的な作風に依つて步一步文壇的地位を築き今や押しも押されもせぬ朝鮮文壇中堅の重鎭であり、また新聞小說界一方の雄でもあるのが筆者李泰俊氏で孜々として倦まざる純文學の使徒として現に梨花女子專門講師である

最近『春香傳』が新劇に唱歌劇に或は映畫に取り上げられて色々問題となつてゐるが、實際前時代の小說といへば、誰でもすぐこの『春香傳』を想ひ起すほど『春香傳』は廣く讀まれて來たし、今もなほ朝鮮の小說の中で一番多く讀まれてゐるものである。しかし傳へられる『春香傳』は一つとして小說形式を備へたものはなく、みな唱歌劇の台本の形式としての歌詞であることは注意すべき事である。それも『春香傳』だけがさうだとすればこゝに問題とする必要もないが、『薔花紅蓮傳』『興夫傳』『沈淸傳』等名のあるものは大抵散文よりも韻文で書かれたものが多い。文體が非小說的であるだけでなく、作品の組織全體が讀者を眼中におかずに聽衆や觀衆だけを對象として組立てられてゐるのである。朝鮮人で『春香傳』や『沈淸傳』のストーリーを知らないものはない、誰もよく知つてゐる內容ではあるが、その『春香傳』等の作品を調子をつけて朗讀させるためではなくて聲のよい人にこれの本がなほ盛んに賣れるのは讀む多くの人の耳を樂しませるためなのである。特に家庭婦人等のためには朝鮮紙に毛筆したこれ等の小說本の束を頭に載せて、夜の長い冬節毎に村から村を流れた『小說朗讀者』と呼ばれた小說朗讀業者までゐた。

このやうに讀むためのものではなく聽くためのものであつたから、文章は自然朗讀調や、誇張や典故にのみ專念するやうになつた。李道令が春香の家を訪れた時道令に果物を薦める場面にもその季節、その地方にその果物の有無などには御構ひなしに、天下の珍らしい果物といふ果物がみな運ばれるといふところがあるが、春香傳の讀者聽者はかういふところになんの疑念を抱く餘裕もなく、その誇張と典故を朗讀子の調子に乘つた聲を通して樂しむのである。春香が邪吏に拷問される場面にも「一つ笞打たれては「一」の字で串さん……」「二つ笞打たれては「二」の字で串さん……」と調子をつけて窮訴する行動など決して現實ではない。小說に於いてはかゝる非現實は許されてゐないはずである。

しかし前代小說の中にも古代小說（物語）と新小說の區別はある。人力で解決の出來ない事態は必ず或る偶然の力に解決を依賴するのが古代小說の常套であるのに對し價値と作爲が濫用されてはゐるがあくまで現實的に解決せんと努力してゐる點に『春香傳』は新小說の性格を備へてゐるわけである。

新小說の始祖といはれる李人稙及び同時代の作家等の手になる家庭小說、諷刺小說は實にこの春香傳一種の流れを汲んでゐるのである。しかしこれ等新小說等もやはり散文精神に立脚してはゐない。讀者でなく聽く聽衆に迎合しようと努めた點に現代のラヂオ・ジャーナリズム以上であつたといへよう。

散文精神に立脚した現代小說が上述の如き聽讀小說と觀劇性を乏しく持つのはいふまでもないが、讀者若聽衆である大多數の小說ファンが現代小說に比較的無關心であるのも現代朝鮮小說界の特殊事情の一つといへよう

豆談義　自然と文化

半島の自然は文化を實現させるに足るものであつたともいへようが、我々の先人の或る時代に於ける反文化的思想、生活、政治等は赤裸であつたであらうと想はるる錦林の山河をして荒涼索寞のものたらしめた。錦繡江山と傳はつて來た半島自然の讚形容は必ずしも前眼とのみ思はれない處が今や新しき文化の甘露により半島の山河は錦繡江山に復歸されつゝある現狀だ。吾々は緊つて自然の醇化育成に最善を盡さねばならぬ

自然を醇化するとは山の高低を人間の欲するまゝに變へたり、氣候の惡果を意のまゝにしたりする意味ではないのであつて、ここでは荒涼たる半島の山野を美しくすることである。

よく茂れる山の持つ美であり魅力であるからには、超人者を慕ふ神々しき宗教的感情や、正善なる行爲をなさんとする道德的意志等は森林が文化價値實現上に寄す一大効果といはねばならぬ（堀東隆氏著『朝鮮の黎明』より）

パノラマ

城大藝學部の佐藤正教授の謹嚴好きも有名な話で、どんな宴席に到つても四目以上は置かぬといふから、そんなに強いのかと思ふと案外さにあらず、『主義として』置かぬだけの話、從つて負けることも珍らしくないが、勝てば必ず御機嫌がよくなつて奧にゐる夫人に聲をかけ『おい、御馳走の用意をしてくれ』と。だから下心のある連中は必ず負け頃に出かけてわざと負けて御馳走にありついて歸るといふ

自給に近い——アルミニウム

加藤與五郎博士の功績

アルミニウムの需要は年と共に激增して來たが、わが國では、これを製造することができないために近年までは殆ど需要の全部を外國から輸入してゐたのであるが、最近その製造法の研究が完成し、遠からず自給のできるやうになつたことは慶賀にたへない。一體アルミニウムといふ金屬は、地球の表面に近いところには非常に多いもので、多くの岩石が主成分の一つとして、これを含み粘土は二、卅パーセントを含んである。實に地殼はその七・五パーセントがアルミニウムなのであるかやうに多量に存在せるにも拘らず、普通の岩石や粘土に含まれてゐるアルミニウムの化合物から、純粹なアルミニウム金屬を得ることは非常に困難であつて、恰度、大洋に浮びながら淡水が得られないのと同樣であつたのである。それがために、今から百十餘年アルミニウムが發見された當時は、今日の金や白金よりも遙に高貴な金屬であつたのであつて、その後五十年ほどたつて、米國で僅か二十一歲の白面の青年化學者ホールが酸化アルミニウム即ちアルミナを電氣分解して造る方法を發見してから、始めて多量に廉價に得られるやうになり、工業材料となつたのである

さて、このアルミナの原料は、從來はボーキサイト（礬土頁岩）といふ礦石に限られてゐた。この礦石はアルミナを六十パーセント含んでゐて精錬の邪魔になるものが少いために純粹なアルミニウムを工業的に得られるのであるが、他の礦石や粘土は含有物が少いために工業的に引き合はず、製品が不純なのである。このボーキサイトはフランスや米國には多量に產するが、他の國には餘り產せず、殊にわが國では殆ど產しないといつてよい。わが國でアルミニウムの製造ができないのはその爲であつた一時、朝鮮に多量に產する明礬石がアルミナの原料として有望だと思はれ、それからアルミニウムを精錬する工場が建つたが、實際やつて見ると純良なるものが得られないために、今日ではボーキサイトを輸入して原料に用ひてゐる。

ところが、約十年前、滿洲、朝鮮、北支に殆ど無盡藏に產する礬土頁岩といふ硬い粘土に（ボーキサイトと殆ど同じ位）卽ち六十パーセントに近いアルミナが含まれてゐることが分り、それからアルミニウムを造る方法が東京工業大學の加藤與五郎博士によつて熱心に研究され、最近工業的に十分引き合ふ方法が完成したのである。礬土頁岩はアルミナの量はボーキサイトと同じであるが、硅酸の量がボーキサイトよりも遙に多く、硅酸が多いとボーキサイトに用ひる方法ではアルミナの純粹なものが得られない。それで加藤博士は全く別な方法を案出した。それは先づ礬土頁岩に硫酸を混ぜて硫酸アルミニウムを造り、次にこれにアムモニアを吸收させて硫酸アムモニウムとアルミナとを造るのである硫酸アムモニウムは硫安と稱し、肥料として重要なものであるが、右の方法では、その前に、硫酸とアムモニアとにアルミナ製造といふ一役を演じさせるのであつて、硫安四に對し、アルミナが一であるから、いはゞ硫安製造の副產物としてアルミナが生じたと言ふことも出來るが價格においてはどちらも同じ位である

更にその後わが琉球列島、ラサ島の北にある北大東島に多量に產する燐酸礬土といふ礦石から、燐酸とアルミナとを造る方法の研究が完成した。燐酸はアルミナとゝもに、わが國で最も渇望されてゐる工業原料の一つであるから、これは礬土頁岩にも增して有利な工業である

アルミナを電氣分解するには、電氣爐を用ひるのであつて、多量の電力が必要であるが電力の點は、わが國は困らない。アルミニウムの年需要額は、今年あたりは五萬噸に近く、間もなく十萬噸に達するだらうといはれ、十萬噸のアルミニウムを造るには卅五萬キロの電力を要するが、この位の電力はわが國では餘り驚ろくべきものではない。近く北鮮では一系統で百萬キロの發電が出來るやうになるといふし、北支では何百萬キロの發電でも、容易だといふ程だからである。右のアルミニウム精錬法の發明により、資本金二千萬圓の日東化學工業株式會社が設立されて、その方法が採用されることになり、燐酸礬土より製造する大工場は目下旣に建設中であり、礬土頁岩を原料とする工場も近く竣工の運びとなつてゐる。アルミニウムに困つてゐた我が國が一躍して世界のアルミニウム國となりアルミニウムが國內に氾濫するやうにならうとしてゐるのは、銅、錫の代用となる金屬がいくらでも欲しい時節柄でもあり、何と愉快なことではないか

新映畫紹介

"女性の反逆"　廿日黃金座へ

二十日から黃金座で封切られるRKOの作品『女性の反逆』はマーク・サンドリッチの監督、カザリン・ヘプバーン、ハーバート・マーシャル主演で、自由と解放と獨立生活の道を求めて、新時代の因習に反逆する女性の姿を描いたもの。阪妻の『恩讐子守唄』と井染四郎、備公子等の『友よ意氣高らかに』も同時上映される

挿繪入りの"東京千一夜"　日本映畫界で最初の新機軸

目下大作『土』の夏の部撮影中の內田吐夢監督が秋の部に入る間の期間に製作する第一作『東京千一夜』は脚本構成と共に脚本者平田兼作氏は清水氏と協力脚本執筆に取り掛つたが、何分漫畫の持つ自由の藝術的感覺性は或る場合に於ては絶對的にこれを文字に移植して文學的に表現する事が出來ぬものがあるので、內田監督は原作者清水氏、脚色者平田氏と協議の結果、脚本執筆に際して上記の場合に相當する特殊のシーンの描寫には清水氏が得意の筆を揮ひ場面構成をする事になり茲に日本映畫史上最初の技術的にも藝術的にも全く飛躍的な獨自のシナリオ形態を創始する事となり、その成果は

アグニヨフ死す

『コスチヤ・リヤブツエフの日記』でソ聯の文壇に一躍名を成したソ聯の作家エヌ・アグニヨフ（本名エム・ゲ・ロザノフ）は去る六月二十二日モスクワのクレムリン病院に於て病死したが、彼は雜誌『十月』及ソヴエト作家同盟文學研究所で働いてゐた

仁左衛門の子映畫へ　義直下加茂入り

早くも多大の期待を持つて見られてゐる

好太郎、清吉、川浪を第一線に送る松竹京都では白井撮影所長の製作擴充強化に伴ひ新人俳優陣の陣容強化にも努めつゝあつたが今回更に片岡仁左衛門の次男義直を正式入社せしめた。義直は父の十二世仁左衛門が我童時代、五歲にして近頃舞台に初舞臺を踏み『阿波鳴門』のおつる『重の井子別れ』の三吉等で名子役を謳はれ關西にも關東にも青年俳優で東寶に在る片岡秀郎は彼の長兄に當る譯である。松竹では入社第一回作品を十月の新季に發表すべく目下依田義賢がシナリオ執筆中であるが、右に就いて演出者大塚稔監督は語る

會社から命ぜられたモノを依田君と二人で書いてゐますが、まだ會つたことがないので樣から來る感じに當嵌て同情を持たされる役にしたいと苦心してゐます、東京の舞台を一度觀たことはあります、綺麗だと思ひました、あれで聲がよく利涜なら申分ないでせう

Kフランシス　映畫界を引退

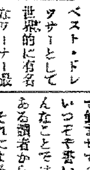

ベスト・ドレッサーとして世界的に有名なワーナー最高女優のケイ・フランシスは最近結婚說が傳へられてゐたが、其の冷遇は甚しく角逐と永い間のスター生活に左樣ならして閑努作家に轉向する事になつたと報じられてゐる彼女のワーナーに於ける最後の作品は世界一周飛行家の物語を扱つた『女飛行士』で颯爽たる女流飛行士に扮して活躍したのを機會に、今度こそは眞實に映畫界を引退するといふのでワーナーでは彼女の作品は大々代役を以て製作する事になつたと

今週番組

▲若草劇場（二十一日から）佛F・A作品フランソワーズ・ロゼエ、アルベール・プレジャン主演『ジェニーの家』▲東寶東京作品岡譲二、霧立のぼる主演『愛情一路』

喜樂館（二十二日から二十六日まで）▲コロムビア作品エドワード・G・ロビンスン、ジーン・アーサー主演『俺は善人だ』▲日活東京作品小杉勇、轟夕起子主演『美しき誓』▲日活京都作品高廣賞、嵐寛壽郎、五月潤子、清水照子主演『お手代年ごろ』

映畫ニュース

◇…RKOのマルクス兄弟主演映畫『ルーム・サーヴイス』はオーウエン・ダヴイス・ジュニアが二枚目役を演ずることとなつた

◇…廿世紀フォックスが製作中の總天然色ヘンリー・キング監督タイロン・パワー主演の『ジエス・ジエームス』にはウエンジヤー・ブロからヘンリー・フオンダ、ゴールドウインからウオルター・ブレナンが借られて出演する

◇…メトロが撮影に着手したリチャード・ソープ監督ロバート

間奏樂

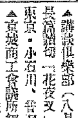

新興東京が男優陣の第一線に迎へて、賣り出してゐる新スタア新田實は、本年三月入社と同時に『春の逃げ水』に一躍主演して以來『應援歌』『母の魂』『男の魂』『妻の魂』『入妻飯場』『エキストラの少女』と已に七本の作品に出演、目下製作中の久松監督『靑春の舞』と青山監督『戀愛歌』の二大文藝作品にも出演、こんな短期間に地步を固めて來た俳優は近來チョット例がないといふ

不連續線

保險道聞

保險金受取人を稱する女給にして置いて、一定の期間にキチン〳〵と保險料を拂つて行けば、その保險金額に達するまでは、だまつて飮ませてくれないだらうかと、いつぞや書いたことがあるが、そんなことを本當に言つて來たある讀者から投書があつた。

それによると、額面五百圓の簡易生命保險證用勸誘で、契約者は男、被保險者兼保險金受取人は女——そして、その保險證書が彼女に預託されて以來の彼氏の持て方は大したものだとある。

簡易保險は、額面五百圓に對して一ヶ月八十錢の保險料金を拂ひさへすれば、すぐ立派な保險證書を送つて來るし、彼女が喜んで金してくれる眞實さへ見れば、もうあとは掛金をしないで知らん顏をする手もあり、保險料金が滯つた場合、契約者の方へは何の沙汰もないはずだから、その額面の通牒を彼女に知られることもなし、先づは目出度い關係が繼續されて行くといふのである。

そして『一萬圓の保險で永久に酒を飮ませろといふあなたと、たつた八十錢で彼女を獨占した彼氏と、どちらが頭がよいでせう』とある。

頭の問題なら頭を下げる。しかし、それは罪が深過ぎると思ふ。世の中は廣いものである。

新刊紹介

▲敬神乃道理（鈴木重道著）最近日本民族研究が盛んになつて來たが、本書は日本國民精神の根底をなす神道について平易に述べたもの。『まつり』神社の祭典、神社と氏子などの項目について詳しい說明がある、因に著者は朝鮮神宮禰宜である（一圓二十錢、京城府松町二七、朝鮮國語所川阪株式會社）▲戰爭と株はどう動くか（藤原正著）戰爭の一般經濟界に及ぼす影響から、日淸日露の戰役と株式市場との相關關係を研究し、將來戰爭景氣は何時來るかを大膽に率直に述べてゐる（一圓三十錢、東京芝區・田村町五、東海出版社）

▲中支經濟の全貌と開發上の諸問題（東洋經濟パンフレット）四十錢、東京・日本橋・本石町三ノ二東洋經濟出版部 ▲講談俱樂部（八月特別號）特別長篇讀切『花夜叉一路』（七十錢）東京・小石川・音羽、講談社 ▲京城商工會議所經濟月報（六月號）五十錢、京城長谷川町、京城商工會議所 ▲司法協會雜誌（七月號）四十錢、京城西小門町三八、高等法院內司法協會 ▲朝鮮鐵道協會々誌（七月號）五十錢、京城古市町一四、朝鮮鐵道協會 ▲朝鮮の敎育研究（七月號）四十錢、京城黃金町五京城師範學校附屬小學校內、朝鮮初等敎育研究會 ▲朝鮮敎育音樂（六月號）二十錢京城仁寺町一一九、朝鮮敎育研究會 ▲朝鮮實業俱樂部（七月號）五十錢、京城錦路二、朝鮮實業俱樂部 ▲調査月報（六月號）三十錢、總督府文書課 ▲音樂新潮（七月號）クラブサン ▲大日（七月一日號）三十錢、東京・神田・司町一、大日社 ▲文化朝鮮（七月號）二十錢、東京・芝・田村町一、文化朝鮮

今晩のラヂオ

六時世界偉人傳（東）諸葛孔明▲六時二五分體驗談（釜）見聽若平▲七時三〇分國民歌謠（東）松原操▲七時四〇分講演（城）朝鮮神宮權宮司吉田貞治▲八時新講談（東）兵曹長妻▲八時三〇分ラヂオ時局讀本（東）大義▲九時〇分物語（東）▲九時二五分メンゴン蛙を聽く（城）仁川朱安町附近水田より中繼

覺悟は出來たか?!
今からでも遲くないなどの躊躇は許さぬ！　君達の當面する時局をどう見る？　長期戰下の國民に生きる道を敎へるのが「話」だ！
「話」八月號（只今發賣中　定價五十錢）

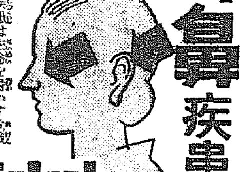
耳鼻疾患
耳鼻の疾患は生命を脅かす危險あり、治療は輕症のうちに、獨乙ポリツエル博士の處方になる效果第一の本劑で治療せよ。
【藥價】 廿錢　卅錢　五十錢　一圓
大木耳鼻藥
東京市神田鍛冶町　大阪市東區道修町　大木合名會社　全國藥店にあり

京城府明治町一丁目（本町明治座橫より入）
中島病院　内科　小兒科
院主　中島貞信
入院隨意（隔離病室）
電話本局三七八番

お子様も大喜びのキングレコード
トテモ面白い紙芝居レコード
勇大軍人號
文部省推薦・紙芝居大會一等入賞　說明・島田家勝丸
オマケつき　二十ばめん　四色刷紙芝居
漫畫劇　何れも　一圓六十五錢
◎のらくろレコード
◎コグマノコロスケ　面白いレコード五種
◎冒險ダン吉
◎凸凹黑兵衛
◎日の丸旗之助
◎子供の愛國歌
日本子供の歌
愛國行進曲
この他名曲揃ひの童謠、小學唱歌等キング自慢の好評盤があります
目錄を御申込の方へ御送呈致します
大日本雄辯會講談社發賣

健康を贈る御中元

★お弱いお方は勿論、達者なお方でも凌ぎにくい眞夏です。
★心地よく疲勞を癒す・身体の底力をつくる・夏瘦を防ぐ・安眠を促す等々の優れた効果のあるおいしい健康飮料——赤玉ポートワインの御進物はどんなに喜んで戴けることでせう。
★なほ氷を入れて召上れば例へ樣もなく快適な銷夏飮料となるから素敵です。

美味滋養葡萄酒
赤玉ポートワイン

化粧箱・一本入・二本入・三本入

快男子 (91)

大島伯鶴演　今村恒美畵

巡査になる

處へ小芳が歸つて來た。
小芳『只今――』
仁『ヤア歸つたか』
小芳『留守に誰か來やアしませんか』
仁『あゝ來た、見番とかの若い者だといふのに頭の禿げた報兵衛ッちう奴が來たぞ』
小芳『あゝ報兵衛さん……お座敷おやなかつたでせうか』
仁『あゝ座敷だといつてゐた』
小芳『どなたのお座敷……』
仁『一花といふ家の座敷だといつてゐた』
小芳『一花さん……マアよかつた受けて置いて下すつて……』
仁『イヤ、居ないから行けんと斷つてやつた――報兵衛ちう奴が、困る／＼といふて、ぐづ／＼いふから、邪魔臭から齒奴を摑げて騷ぐなどと怪しから奴だッちうて叱り飛ばしてやつたら、逃げて行つてしまつたよ、愉快ちやつたよ』
小芳『アレマアあなたにも困りますねえ、あゝ勿體ないけれども、お座敷などに行かなければよかつたねえ――あなた、その一花さんといふのは、お金持で、諸いお客で私を大變贔屓にして下さる旦那で、あなたのこれから御出世になる資金も、その方に賴つてあるのですよ、そのお座敷を追ひ歸してしまふなんて――あなたにも困りますね』
仁『ヤアさうか、それは惡いことをした、これから我儕が行つて、引止めて來る』
小芳『いゝえ止して頂戴、あなたが行つたら、何もかも打ち壞してしまふから……』
仁『アヽヽヽヽ、さうかマア宜い』
仁誠は呑氣で笑つてゐますが、その粗暴なのには小芳も弱つて居ります。
その内に一月ばかりすると、曾根崎の警察署で巡査の募集がありました。
仁『小芳、いつまでお前の厄介になつてゐるのも嫌だ、第一だんだん身體が小さくなるやうな氣がする』
小芳『アレッ、小さくなることはないでせう、朝は遲切で、お酒を飲みたい時に飲んで、寢たい時に寢てゐて、大きくなるとも小さくなることはないでせう』
仁『イヤ　縮むやうな氣がするよ――それに就て曾根崎の警察署で巡査を募集してゐる、巡査になつて見ようと思ふがどうぢやらうか、巡査なら學校の教員よりは武張つた氣性に合つてゐると思ふ、どうぢやお前の意見は……』
小芳『あなたさへ宜かつたら、私は異存はありませぬけれども――ねえ仁誠さん、警察へ勤めるとなると、身分がやかましいでせう昔のことが分ると……』
仁『ウム、さうぢやな、困つたなそれは……』
小芳は考へてゐましたが、
小芳『それでは私の兄さんが、東京の下谷數寄町に居る岡田又助といつてゐましたから、その名をかつて岡田又助といつたらどうでせう』
仁『又助――あんまり利巧さうな名ではないが、よからう、さうして受けて見よう』
そこで牛九郎、曾根崎警察の巡査の募集に應じて見ると、見事にパスいたしました。
名も岡田又助と偽名をして――今日はとやかましくはございませぬが、東京の方へ照會をして見ると、下谷區にちやんと戸籍がありますから、何の故障もなく、晴れて巡査を拜命することに相成りました。
學校の教員から巡査、仁誠もいろ／＼變つたものでございますが、排し軍人上がりで、學問あり、腕も立派でございますから、巡査の制服を着て見ると、實に堂々たる者でございます。小芳の家から警察へ通つて居りましたが、三日目に、出たかと思ふと、ぼんやり仁誠は歸つてまゐりました。

着物はスフ
洗濯はモノゲン
玄武
第一工業製薬株式會社

子供時代は人生の種まき時
御兩親の奮發如何で、可愛いお子樣はどんなにでも良くなります。幸福になります。
どうぞ！諸先生御推奬の「講談社の繪本」をお與へになつて強く正しくお育て下さい。
今日の一圓二圓の御奮發は、他日千倍萬倍の大効果があります。（各地の有名な書店で賣つてゐます）
新發賣
▲日本よい國　▲豐臣秀吉　▲樂しい遊び　▲漫畫と忠勇綺話（各冊十五錢）
此外トテモ素晴しい既刊が七十一冊もあります。

衛生陶器は東陶製品
セメント防水劑はマノール
タイルの御用は DK印
（在庫豐富）
横海タイル合社代理店　鈴木タイル製造所代理店　マノール防水劑特約代理店　東洋陶器會社特約店
特種建築材料商　京城黄金町二丁目（電話本局長七〇六番）
吉川洋行

洗髮容易で
整髮容易！
夏の整髮料は
これでなくっちゃいけない
洗髮容易で整髮容易！暑さに流れず、汗にベトつかぬ理想的な整髮料です！携帶又便利

パリー製に優る　國産最高基準品
御婦人方の整髮にも上品！
丹頂チック
獨特特性　專賣特許
丹頂へアートニック發賣元 金鶴香水株式會社 1.60 1.00 .65

チューインガム

アイエム
今のガム
アマ黨も！
カラ黨も!!
飲み黨も！
喫煙黨も!!
凡ての紳士よ！
淑女よ！
御身の爲にか！
彼女の爲にか！
アイエム
チウインガムに
依つて齒の清掃
をなし明朗な
入生になれ
京城府鐘路一　發賣元 京城公司
製造元 マルイマ製菓場
Maruima kokusan gamu

坂井耳鼻咽喉科醫院
京城本町一丁目入口　醫學博士 坂井淸

日葉ほうれん草末
天然植物榮養素

病床の食餌と育兒の保健に！
新鮮なる、ほうれん草に含有するビタミンA・B・C、鐵、燐、沃度、カルシウム等の全有效成分を低溫にて乾燥粉末とせる美味滋養闘雲の天然植物榮養劑なり
偏食より來る虛弱兒に
熱性病者の食慾不進に
流動食必要者等に
最適の榮養補給劑
價格 50瓦0.85 100瓦1.50 500瓦6.50
◎必ず日葉ほうれん草末と御指定を乞ふ
發賣元 大阪市東區伏見町三丁目 日本藥品洋行

小兒科 內科 レントゲン科
院長 醫學博士 今村豐八
今村病院
往診は可成午後一時迄に御申込み下さい
京城黃金町大通り商銀横入
電話本局(2)一八三一番（病院用）五四六五番（自宅用）
入院隨意　普通病室　隔離病室

米
最高の救急藥
心臓治病強化に
高熱に肺炎に
チフス疫痢に
アポセーフ
强心　殺菌　解毒　解熱　消炎
（內服劑）
向暑期に際して最も警戒すべきは心臓の衰弱惡化と高熱性疾患及び急性腸疾患なり。
肺炎、チフスの如き高熱性疾患又は赤痢、疫痢の如き惡性腸疾患は暑氣に於て何れも心臓機能の急激なる惡化を招き重態に陥り易く從つて高率の死亡率を示す。
アポセーフは一劑よく心臓を强化し、高熱を分利し、腸內を殺菌し中毒狀態にある全身の細胞を解毒する作用あるを以て前記急性重症の諸疾患には極めて適切なる要藥にして實に滿足すべき治病效果を發揮す。
是れ即ち本劑特有の臓器ホルモンの作用により內臓各器官の賦活と、グルタチオンの强力なる細胞解毒の作用と、特種動物臓器成分の病源菌染色殺菌の綜合作用の迅速なる發動に依るものにして其誇るべき獨自の效力は能く病源を衝くが故に最高の救急藥として弘く推奬を受ける所以なり。
本劑は毫も副作用なく乳兒、小兒にも適し、服用し易く其效力亦顯著なり
本劑は他藥との併用毫も差支なし。

◎全國各藥店百貨店に販賣す
價　節
大人一日分　一・五瓦入
小兒約五日分
乳兒約十日分　金三圓八十錢
大人二日分
小兒約十日分　三・〇瓦入
乳兒約二十日分　金七圓五十錢
發賣元 大阪市 株式會社 高橋盛大堂製藥所
振替大阪六六八番

京城府西小門町
田中丸病院
電話光化門(3)八六六番　八六六番
普通病室及隔離病室ノ設備有リ

●夜行列車の疲れ、朝のノーシンのんで頭の調子を恢復する●

朝鮮地圖販賣元は（型錄進呈）
京城長谷川町 小林又七朝鮮地圖部
振替京城二〇〇番 (2)電話本局五〇一三番
昭和十一年七月一日現在遞信地圖

內科小兒科 山田醫院

日本產業界最高賞綠綬褒章御下賜
猪印のみとり粉

猪印
南京虫
虱、南京虫の被害から逃避するには、その成虫は勿論幼虫、卵に至るまで一擧に全滅する猪印
南京虫、蚤の毒瓦斯
安住かとり線香　安住カートル　本舗　安住大藥房

內鮮運輸船出帆
第一甲子丸　泰命丸　神命丸
各船共濟州島經由盛山沖灣經由可決
大和組回漕部
仁川府港町四丁目　電話一〇〇〇・二〇〇

朝日組出帆廣告
大壽丸　阪神行　七月廿三日　廿四日
喜春丸　阪神行　八月四日　五日
阪神汽船株式會社仁川代理店
株式會社朝日組回漕部
仁川府本町四丁目二番地
電話六八二番 九六四番 九六二番

喜樂館
七月十七日・十八日・十九日
1 朝日新報　2 彼の男　3 巴里でごろまま
日活

浪花館
七月十九日封切
ソヴエートス クリングラフ
牡丹くづるる時
歌行燈
大朝讀賣京日ニュース

カワゲキ
七月十八日より
珍死寶
大阪の太閤
一エノケンの法界坊
回一	回二	回三
11,00	2,10	6,30
	3,05	7,20
11,00	3,15	7,35
12,35	4,50	9,10
12,45	5,00	9,20

明治座
七月十八日封切番組時間表
世界ニュース短篇映畫
愛よりへ
黑田誠忠錄
回一	回二	回三
11,00	2,57	7,00
11,43	3,45	7,48
12,55	4,50	3,53

京龍館
十八日より二十二日まで
1 地上の朝
2 日のまれが
3 そ
4 湖動
大將軍 ニュース
回一	回二	回三
	2,40	6,50
	3,45	7,55
12,00	3,55	8,05
1,10	5,00	9,10

中央館
十七日より二十日まで四日間
讀賣ニュース
美人賃貸問あり
海賊ブラツト
飛龍斑天狗
第一回 一、〇〇　第二回 二、〇〇　第三回 七、〇〇

京城劇場
七月二十二日より
小さくら劇團
西鄕劇團改め
納涼興行として
時時の外
三十五錢

朝日座
七月十三日より六日間
阪神名物 まんざい
忠臣會

黄金座
七月十二日より七月十九日まで
パ麗京人
社會人生
朝日ニュース
回一	回二	回三
11,00	2,40	6,40
11,20	3,00	7,00
12,35	4,15	8,10
12,45	4,25	8,20
午前中入場者三〇錢均一

鐵鋼工作物の制限 内地と同一步調
けふ府令を公布、廿日實施

鐵鋼工作物の築造に對し内地では去る十一日使用制限に關する商工省令を公布十五日から實施したに鑑み總督府でも内地と同一步調を執り鐵の消費節約を行ふこととなり鐵鋼工作物築造の制限に關する府令（第一四一號）を十八日の官報で公布し來る廿日より實施することとなつた、なほこれと同時に昭和十三年府令第百六十號第一條但書の規定により許可を要せざる工作物の種類も改正、告示第五百八十一號を以て發布された、制限令の大要及び許可を要せざる工作物の種類左の如し

制限令の大要

一、一條但書中「又は構造用として使用する鐵鋼の數量五十噸以下の工作物」とあるを削る

一、朝鮮總督の指定する工作物以外の工作物に薄鋼板（金屬を鍍したるものを含む）を使用せんとするものは道知事の許可を受くべし、但し庇、樋、換氣筒、煙突、雨押、水切類又は炊事場、洗場若は風呂場の羽目張若は床張に就てはこの限りにあらず

一、七月二十日の施行の際工事中の工作物は第一條の許可を受けたるものと見做す、但し本令施行の日より二週間以内に道知事に屆出づる事

許可を要せざる工作物の種類

左に揭ぐる事業の用に供する製鐵場、造船場、工場、鑛場、索道、棧橋、倉庫、給水設備、排水設備其の他之に準ずる工作物

一、採鑛業並に金屬製錬業及製鐵業（普通鋼材製造業にして製鋼又は壓延の設備のみを以て營むものを除く）

二、輕合金又は可鍛鑄物の製造業

三、採鑛機械器具、選鑛機械器具又は製錬機械器具の製造業及工作機械器具（製材及木工機械を除く）機關車若は貨車又は同部分品若は同附屬品の製造業

四、兵器又は同部分品若は同附屬品の製造業

五、人造石油（頁岩油を含む）又は代用液體燃料の製造業及石油精製業

六、石油輸入業

中川鑛業處女配

中川鑛業ではこの程定時總會を開き處女配當年八分を可決した、利益金處分案左の如し（單位圓）

當期純益金　一三四、二二一

前期繰越金	一〇、八九三
計	一四五、一〇五
これが處分	
法定積立金	七、〇〇〇
別途積立金	一〇、〇〇〇
退職給與基金	一〇、〇〇〇
役員賞與金	七、二〇〇
配當（年八分）	八〇、〇〇〇
後期繰越金	三〇、九〇五

商業銀行 一分增配 業績好化

商業銀行では二十五日午前十時より同社に於て定時株主總會を開催するが、今期は業績好化のため一分增配の四分配當を決議することになつた、利益金處分案左の通り

當期純益金	一八五、三七二圓
別途繰越	三四、一八五
合計	二一九、五五七
右處分案	
法定積立	二〇、〇〇〇
別途積立	六五、〇〇〇
配當平均積立	三、〇〇〇
退職慰勞金積立	五、〇〇〇
配當金（年四分）	九六、八二一
重役賞與金	六、〇〇〇
後期繰越金	二三、七三六

京城卸賣物價
昨年六月比三七％の暴騰

京城商工會議所に於て調査した本年六月中の京城卸賣物價指數と昨年同期のそれとを比較すると金屬類の一三五・八〇%の昂騰を筆頭に油糧、ゴム靴、牛皮、鋼寸、叺等その他の雜品の八〇・〇二%上昇これに亞ぎ調味料、建築材料、衣料品、燃料、穀類の順序となり總平均三七・九九%の騰貴を示してゐる、即ち種類別比較上昇振り左の如し（昭和八年中平均基準）

種類	本年六月	昨年六月	比較上昇
穀類	[illegible]	[illegible]	[illegible]
調味料	[illegible]	[illegible]	[illegible]
飲料	[illegible]	[illegible]	[illegible]
其他食料品	[illegible]	[illegible]	[illegible]
衣料品	[illegible]	[illegible]	[illegible]
金屬類	[illegible]	[illegible]	[illegible]
建築材料	[illegible]	[illegible]	[illegible]
燃料	[illegible]	[illegible]	[illegible]
肥料	[illegible]	[illegible]	[illegible]
雜品	[illegible]	[illegible]	[illegible]
總平均	[illegible]	[illegible]	[illegible]

保稅工場における特殊取扱を實施
稅關長に通牒を發す

對外貿易振興問題は現下經濟國策の最も緊急事とされ、その振興策として輸入爲替許可の一元化、原料輸入綿布保稅制度運用の擴張、輸出リンク制等が採用されんとしてゐるが、本府でもこれに對應し、輸出貿易振興を期するため、保稅工場における特殊取扱ひを左の方針の下に實施することに決定、十六日附各稅關長に通牒が發せられた、即ち

一、許可の一元化　保稅工場における輸出製品に對すんる稅關の監督と、輸出品原料に對する爲替許可とを連繫せしめ以て保稅工場における輸出品原料の輸入を圓滑ならしめその製品の輸出增進を圖る

二、中小輸出產業者の原料輸入の圓滑を期す、法人たる組合で保稅工場を設置するものに對しても許可の一元化により中、小輸出產業者の必要とする原料の輸入を圓滑ならしめその製品の輸出增進に資する

三、無稅品のみを主要原料とする作業に對し保稅工場を特許の方針、即ち無稅品たりと雖も、之を原料として輸出の振興を圖る見地より保稅工場を特許せんとするものである

水產開發會社
發起創立を終る

朝鮮の水產團體を網羅する朝鮮水產開發會社（資本金四百萬圓、四分の一拂込）の創立總會は穗積殖產局長、川本府水產課長以下關係官を初めとして各道水產團體代表者三十數名列席の下に十七、十八の兩日（第一日は水產會館、第二日は京城商議樓上）で開かれた

第一日は發起人總代及び議長選任、定款決定、事業計畫、目論見書の決定、各發起人引受株數の決定、第一回株金拂込の各件を決定

第二日の十八日は午後一時から京城商議樓上に於て和氣議長となり、役員の選舉、役員の報酬、代表取締役の選任の件を附議決定した、役員は社長一名、專務一名、常務二名、取締役十五名、監查役五名となつてゐる、同社の設立趣意書並に事業計畫は左の如くである【寫眞は十八日の總會】

設立趣意書

我が朝鮮の水產業は近年異常なる發展を遂げ今後滿洲國及支那方面の產業開發進展するに於ては大陸發展の兵站基地に在る斯業の前途は洋々たるものあるべし翻て朝鮮水產の現狀を觀るに沿岸漁業は經營者に依りて收支し均衡を缺き漁家經濟は

漸次窮迫の狀を呈し沖合漁業亦近時漸く資本增大、生產投能の趨勢に在り斯の如き推移は轉て半島水產業萌芽の素因を爲す虞あるのみならず又支那事變後に於ける兩方面水產業開發の國策に對應し得ざる憾なしとせず依て茲に斷然の襲ふべき指針を確立して其の施設に着手し、更に進んでは事變終局後の發展工作に備ふること蓋し現下の喫緊事たるべし之が對策に關しては先づ對內的には各種水產團體の機能を强化すると共に經營者を指導して經營の合理化を圖らしめ又對外的には新漁場の開拓及水產貿易の伸長に有效適切なる措置を講ずるの要ありと信ず、朝鮮に於ける漁業就中沖合漁業の經營は此の組織、施設等に於て他に比し著しき遜色あるを否み得ざる現狀に在り、此等の缺陷を補し速に遠洋漁場への進出を企圖し近く國際情勢轉回の曉一般朝鮮漁業者の進出の端緒を開き置くを急務とすべし、水產貿易に關しては大に滿洲及支那大陸に對する我が朝鮮の地理的優越性を發揮し出荷及販賣の合理化を策し、更に進んで民衆の嗜好を査察して之に適合する水產物輸出增大を圖り以て支那事變後に於ける大陸進出の基礎工作を施すの要あるべし、而して上述の諸方策の實行は非常利害を超越せる國策的見地に立脚して活動すべき强力なる企業機關に俟つに非ざれば能く其の目的の達成を期し得ざるべし、之が爲朝鮮に於ける各種水產團體の資力を糾合して特殊會社を設立し此の重大任務の遂行を期せしめたく我が朝鮮に於ける各種水產團體關係者相謀り茲に朝鮮水產開發株式會社を發起設立し以て此の國策的大使命を完うし以て水產報國の實を擧揚せんとす

事業計畫

（一）漁業及養殖業（二）水產物の製造加工（三）冷藏、冷凍及製氷（四）水產物の買賣及賣買の受託（五）倉庫業（六）水產業の經營に必要な物品の製造及販賣（七）水產業及之に關聯する事業經營の受託（八）前各號の事業に關聯附帶する事業及投資

米棉の新害虫
猛威をふるふ『白緣甲虫』

世界經濟

七月一日調査の米棉作付反別公報は二萬六千九十萬四千エーカーと豫期の如く過去の記錄に見ない少反別を示した、本年は米棉產地に害虫が猛威を振つて居り、新害虫も出現したと報ぜられてゐる

『白緣甲虫』の登場

米棉の害虫と言へば從來からボール・ウイーヴル、ボールワーム、ピンク・ボールワーム、カツトワーム、コツトン・リーフワーム、レツド・スパイダー、コツトン・フリー、コツトン・ライス、グラスワーム、グラス・ホツパー等が知られてゐるが本年は更にアルゼンチン白緣甲虫（Argentine white-fringed beetle）と言ふ新害虫が加はつたのである、アメリカ棉花通信のジョージ・スミス博士はその狀況を次の如く述べてゐる

アルゼンチン白緣甲虫の發生地域は今やフロリダ西部からルイジアナに迄及んでゐる、而も新害蟲が卵を產みつける場所は仲々發見に困難な關係もあつて、その蔓延を阻止することは容易なことではない

農產物最惡の强敵

ところがこの新害虫はスミス博士の說明を俟つ迄もなく、アメリカの昆虫學者連によつて昨年九月ニユーオルリーンズの埠頭で發見され、南米からの船で傳播されたものと見られたのでそれ以來南米白緣甲虫（South American white fringed beetle）と呼ばれてゐたものであつた、それが昨年九月發見されて以來またゝく間に南部四棉產諸州に擴がり途にはフロリダのペンサコラにまで蔓延してしまつた、この蔓延に鑑みガーデン・クラブその他共同監督の有志十萬人は蹶然立つてその撲滅運動を開始した

撲滅運動展開さる

U・P通信は尙その被害に就いて次の如く報じてゐる

棉花を襲ふやボール・ウイーヴルに劣らぬ暴威を振ひ、南部地方の棉花を損ふこと、ボールウイーヴルを遙く凌駕する

と、この新害虫の侵入に闘ふ繁殖振りは、丁度現在害蟲の橫綱格のボール・ウイーヴルが一八九二年メキシコから侵入してリオ・グランデ河から繼ちテキサスに入つて完全にアメリカ全棉產地に亙り猛威をたくましうした事實にも譬ふべきであるとされてゐる

U・P通信は、アメリカの昆虫學者連がルイジアナ、アラバマ、ミシシツピー、フロリダの中東部棉產地四州に亙つて調査したところによると、既に一萬エーカーがこの新害蟲によつて蹂躙され盡してゐることが判明したと報じこれを指して農產物に脅威を與へる最大の敵の一つであるとしてゐる

米棉の害蟲に言及する以上どうしてもボールウイーヴルの被害を一瞥して置かねばならない、去る七日入電によると、棉產諸州けこ一、二週間に酷暑に見舞はれなければ、過去數年來未だかつて見ざるボール・ウイーヴルによる大損害を受けるであらうと

公社債株式賣買引受募集
山一證券株式會社京城支店
京城府黃金町二丁目一九八
電話本局 三五一八・三五一九・三五二〇
振替京城二八八三

秋田株式現物店
京城府明治町二丁目
電話本局② 5155 5156 5157 5159 5150 644 669
十八日午後二時入電（大阪）

銘柄	値	銘柄	値
鮮銀新	[illegible]	二帝人	[illegible]
殖銀	[illegible]	東人新	[illegible]
中無盡	[illegible]	昭和組	[illegible]
朝鐵二	[illegible]	太陽レ	[illegible]
金鑛新	[illegible]	同新	[illegible]
東拓新	[illegible]	新鐘紡	[illegible]
朝製糖	[illegible]	倉紡新	[illegible]
北鮮紙	[illegible]	日紡	[illegible]
パルプ	[illegible]	日東紡	[illegible]
滿業新	[illegible]	同新	[illegible]
滿煙	[illegible]	日曹鐵	[illegible]
無煙炭	[illegible]	日石新	[illegible]
商船	[illegible]	同二新	[illegible]
川崎造	[illegible]	鋼管新	[illegible]
同漁	[illegible]	デゼル	[illegible]
汐水糖	[illegible]	日特鋼	[illegible]
同新	[illegible]	エ々新	[illegible]
日窒新	[illegible]	鐵造新	[illegible]
電工新	[illegible]	同新	[illegible]
日產化	[illegible]	日魯新	[illegible]
日曹新	[illegible]	水產新	[illegible]
大同電	[illegible]	日曹パ	[illegible]
		スマ拓	[illegible]

金東證券
京城府黃金町二丁目九九
短期部 電話本局② 5161 5162 5163 5164 5165 5166 5167 5168
現物部 電話本局② 6131 6132 6134

銘柄	値	銘柄	値
鮮銀新	[illegible]	日本新	[illegible]
同新	[illegible]	同紡	[illegible]
殖銀	[illegible]	日東新	[illegible]
朝鐵	[illegible]	同新	[illegible]
同新	[illegible]	昭和人	[illegible]
北鮮製	[illegible]	京人	[illegible]
石炭	[illegible]	日窒	[illegible]
製鐵	[illegible]	電化	[illegible]
滿業	[illegible]	日曹新	[illegible]
煙新	[illegible]	水產新	[illegible]
商船	[illegible]	二管	[illegible]
石川島	[illegible]	同新	[illegible]
同新	[illegible]	デゼル	[illegible]
商船新	[illegible]	日産	[illegible]

朝取取引員
五 昭和證券
京城明治町
電代表本一二一六

株式
對蘇關係の危機迫り 下放れ後氣迷ふ
後場更に一段惡化

前場　休日前持合裡に終了せるあと休日中先の張鼓山の不法占據に關する我國當局の抗議を無法にも拒絕し乘りなほ益々軍事行動を增强化せしめて來るに至り危機は俄かに擴大するに至れりとの報に今朝は一齊に諸株大莫放れとなり當所は朝新三三圓八と五十錢安東新一二六圓五と一圓五安大新七三圓五と一圓五安滿業七四圓二と三圓五と安鐘紡二〇七圓一と五圓五安と鐘紡頭に反落した近來は極めて强硬にあとは强調を辿つたが日ソ關係の重大化に氣迷ひとなり新東鐘紡共に模樣ひとなつて後報待ちの姿勢に結局上向きの硬調に前場を終了した大引値段は鐘紡二〇七圓三滿業七三圓九新東一二七圓二大新不申朝新不申

後場　日ソ關係不安激化に頭落して前場を終了せるあと阪地は益々惡化して當所も朝新三三錢八と一安鐘紡二〇五圓五と一圓八安

對ソ危機切迫

長い間の晦澁から漸く一步を脫しかけ引返し步調にあつた市場は滿蘇國境に於ける一觸卽發の危機を傳えて又もや嫌氣投物を誘發し加えて好機逸せずと許りの居り賣物に制壓されて暖步けとなり一轉下放れて四圓乃至五圓方の拔下げとなつたソ聯の不法が高じて張鼓山の不法占據となり日滿當局の抗議にも答へず益々軍備に狂奔してゐる有樣である彼としてはリユシコフ大將の脫出に依り暴露された弱味を蔽はんが爲又は自國民の混亂を防いで國民の關心を對外問題に向けしめる爲の國內から起つた問題ではあるまいかと思はれる諸點が多々ある然し我としては彼の不法を不法の儘に打捨てゝ置く譯には行かぬ斷乎として正當なる行動を起すより外に途はあるまい、但し火を賭かざる前敵であり一旦干戈を交へんか時の勢ひは避ける由なく事情の激變又止むを得ないと云ふ事態の發生も皆無とは斷定出來ない、但し從來の行掛りから考慮し彼の內情から觀察する限り此の際日本と事を構へるの不利は彼自身が最良く知り本心としては戰ひを欲しないと見るのが順序らしい一般としてもその發展性の有無に迷つてゐる事は事實であるが大將事件として終るものとの觀測をも持する向が多く當昔には買氣を見せて立直り步調を見せてゐるのはこの間の事情を反映してゐるものと受取れる樣である

軒並に一段安

滿蘇國境に於ける危機切迫を傳へて當算主力の大下放れに[illegible]

▲昭和人組四二圓五と一圓安日レヨン新三九圓五と五十錢安二帝人五六圓丁と一圓安▲日立新九三圓丁と一圓九安神戶製新六九圓十と一圓安▲日魯新二七圓丁と一圓安

一齊に一圓六の低落を告げあと成行き待ちに見送りと云ふ風情である

源山本源作商店
京城府明治町
代表本局五二九一番
製作高文た復新記錄 石川島 同 日本油脂 代表的 原料は益々安定本質的經營時代來る 以上レポート推奨株

銘柄	値	銘柄	値
デゼル	[illegible]	東人新	[illegible]
特鋼新	[illegible]	昭和人	[illegible]
エヌ新	[illegible]	陽レ新	[illegible]
鋼管新	[illegible]	日產化	[illegible]
同二新	[illegible]	汐水新	[illegible]
神戶新	[illegible]	日曹新	[illegible]
大同電	[illegible]	日產新	[illegible]
大阪新	[illegible]	水產新	[illegible]
電化	[illegible]	倉紡新	[illegible]
同新	[illegible]	日紡新	[illegible]
昭二新	[illegible]	ラサ工	[illegible]
日曹新	[illegible]	満洲新	[illegible]
窒素新	[illegible]	満工新	[illegible]

明治町覺書

漸く物になりかけて來た朝鮮人氣も突如として吹き荒れる嵐に脆くも空しくなりさうになつて來た▲空しくなるか物になるかは結局この事態の發展如何に懸つてゐる▲云ひ換へると之が端緒となり直接の動機となつて日ソ間に果して重大事が惹起されるか否かに依つて決すると云ふ事になる▲今の相場振りから推す限り割合に樂觀的な態度を見せてゐると云ふ事が出來る▲險惡とはならないとの態度であるがこの見解は主として彼の內面的事情から推察したものであり時の勢ひと云ふ不可思議な力を無視した際の觀測に外ならない▲然し何時かは徹底的にやつゝけなければならぬ相手である▲お先棒ではあるが日本は支那と戰ひ疲れた時機にでも何とかおつしやる强がりか何か知らないが全然考へられない事でもない▲さうとすればこつちから機先を制して鎭らしめる手もある▲何にしても事情は斯樣な重大な空氣を孕んでゐるから輕々に速斷を許さず▲開戰か否かは神樣のみが御存じと云ふ事になる

期米
買氣旺盛 續硬
後場更に猛進

前場　今朝は東京大阪の下放れを受けて買氣引立たるが當二四圓六十錢中二四圓七十八錢先二四圓八十錢と昂日前の北値より二錢安に寄付いたが二節以降は阪地の手堅い商狀と滿蘇國境風雲急迫に稍々買氣を唆り當限六十二錢から先限中八十錢より九十錢先限は九十一錢と更

三和株式現物店
京城府明治町一丁目
電話本局② 代表 6101 6102 6103 6104 6105 3922
七月十八日 大阪 後場

銘柄	値	銘柄	値
鮮銀新	[illegible]	人造石	[illegible]
京南鐵	[illegible]	北樺太	[illegible]
京電新	[illegible]	日曹鐵	[illegible]
金剛山	[illegible]	日石新	[illegible]
京取新	[illegible]	帝石新	[illegible]
東新	[illegible]	日立新	[illegible]
朝製新	[illegible]	神戶鋼	[illegible]
鋼鐵新	[illegible]	製鋼新	[illegible]
無煙炭	[illegible]	東電	[illegible]
商船新	[illegible]	滿二新	[illegible]
川崎新	[illegible]	日魯新	[illegible]
滿水新	[illegible]	水產新	[illegible]
電化	[illegible]	滿タパ	[illegible]
電工新	[illegible]	エタル新	[illegible]
日窒新	[illegible]	テイゼ新	[illegible]
日曹新	[illegible]	滿業新	[illegible]
日曹パ	[illegible]	日曹新	[illegible]
		同 作	[illegible]

各地正米市況

品名	値	品名	値
玄米三等	[illegible]	鎭南浦三等	[illegible]
多摩三等	[illegible]	多摩	[illegible]
穀良都	[illegible]	穀良都	[illegible]
並玄米	[illegible]	銀坊主	[illegible]
白米九七一等	[illegible]	白米九七一等	[illegible]
多摩三等	[illegible]	銀坊主	[illegible]
穀良都	[illegible]	赤神力	[illegible]
大豆	[illegible]	大豆	[illegible]
龍山三等	[illegible]	金江三等	[illegible]
海州三等	[illegible]	鐵原三等	[illegible]
南原三等	[illegible]	天安四等	[illegible]
水原三等	[illegible]	平澤三等	[illegible]
小麥	[illegible]		
海州三等	[illegible]	沙里院三等	[illegible]
釜山（十錢高）	[illegible]	同三等	[illegible]
四等	[illegible]	同一白	[illegible]
木浦（十錢高）	[illegible]	同三等	[illegible]
四等	[illegible]	同一白	[illegible]
群山（十錢高）	[illegible]	同三等	[illegible]
四等	[illegible]	同一白	[illegible]

京城綿布仲値

品名	値	品名	値
木綿（不 一）	[illegible]	あ 三等	[illegible]
四等	[illegible]	一白	[illegible]
三 鶴	[illegible]	改良九龍	[illegible]
鍋 島	[illegible]	金剛山	[illegible]
長 壽	[illegible]	菜 盤	[illegible]
九 龍	[illegible]	飛 大	[illegible]
世 界	[illegible]	雪 島	[illegible]
文 人	[illegible]	青 判	[illegible]
改良四蘭	[illegible]	東方 部	[illegible]
改 良	[illegible]	三友面	[illegible]
才 一	[illegible]	ジネツト	[illegible]
公 舎	[illegible]	金 九龍	[illegible]
五枚笹	[illegible]	四 枚	[illegible]
金明太	[illegible]	九	[illegible]
同	[illegible]	大 極 星	[illegible]
不老草	[illegible]	三 神 山	[illegible]
天 桃	[illegible]	山	[illegible]

一般商品市況

品名	當限	先限
大豆（大連特產）	[illegible]	[illegible]
豆粕	[illegible]	[illegible]
豆油	[illegible]	[illegible]
▲シカゴ小麥	[illegible]	[illegible]
七月限	[illegible]	
九月限	[illegible]	
十二月限	[illegible]	
◎地金		
純金（市中賣値）	[illegible]	
◎阪神棉花	[illegible]	[illegible]
◎阪神綿糸	[illegible]	[illegible]

京日卸賣物價

品名	值
白金（一匁）	[illegible]
純銀市値（一匁）	[illegible]
◎食料品（京城主要商店調）	
朝鮮栗（百斤）	[illegible]
精糖	[illegible]
麥粉三	[illegible]
麥粉赤	[illegible]
鷄卵改良種（一貫）	[illegible]
渡鮮北海物（十二貫）	[illegible]
◎燃料品（石油種類は小賣値）	
撫順炭中塊	[illegible]
鮮內有煙炭切込一屯	[illegible]
無煙炭	[illegible]
新 松（十貫）	[illegible]
炭 白 炭（五貫炭）	[illegible]
石油松印（第二號）	[illegible]
揮發油赤貝（第二號）	[illegible]
◎建築材料	
角材（杉松）（尺メ）	[illegible]
板材（杉松）（尺メ）	[illegible]
セメント小野田（一袋）	[illegible]
◎鐵品	
大豆粗安東物（一枚）	[illegible]
硫安朝產物（十貫）	[illegible]
過燐酸石灰內地物（十貫）	[illegible]
鮮 手 粕	[illegible]
◎金物	
電氣銅（百斤建）	[illegible]
丸鐵二分（十貫）	[illegible]
同 六分（十貫）	[illegible]
同 八分（十貫）	[illegible]
鐵板三×六一步厚	[illegible]
同 四×八一步厚	[illegible]
同 五×十一步厚	[illegible]
ブリキ八磅一函	[illegible]
平板オタフク印	[illegible]
平板二十九番六尺	[illegible]
丸 釘 二 吋	[illegible]
針 金 八 番	[illegible]
小浪板六尺一枚	[illegible]
◎植物性油	
ヒマシ油	[illegible]
白 絞 油	[illegible]
荏 油	[illegible]

株式（十八日）

朝取短期

銘柄	寄付	大引	高値	安値
朝取 前	[illegible]	[illegible]	[illegible]	[illegible]
同新 前	[illegible]	[illegible]	[illegible]	[illegible]
大新 前	[illegible]	[illegible]	[illegible]	[illegible]
東新 前	[illegible]	[illegible]	[illegible]	[illegible]
滿業 前	[illegible]	[illegible]	[illegible]	[illegible]
同新 前	[illegible]	[illegible]	[illegible]	[illegible]
鐘紡 前	[illegible]	[illegible]	[illegible]	[illegible]
鮮電 前	[illegible]	[illegible]	[illegible]	[illegible]
新鐘 前	[illegible]	[illegible]	[illegible]	[illegible]
拓新 前	[illegible]	[illegible]	[illegible]	[illegible]
日魯 前	[illegible]	[illegible]	[illegible]	[illegible]
新日魯 前	[illegible]	[illegible]	[illegible]	[illegible]
日產 前	[illegible]	[illegible]	[illegible]	[illegible]
朝石 前	[illegible]	[illegible]	[illegible]	[illegible]
北紙 前	[illegible]	[illegible]	[illegible]	[illegible]

朝取短期決定と日步

銘柄	算定	日步	代引
朝取	[illegible]	[illegible]	[illegible]
同新	[illegible]	[illegible]	[illegible]
大新	[illegible]	[illegible]	[illegible]
東新	[illegible]	[illegible]	[illegible]
鐘紡	[illegible]	[illegible]	[illegible]
拓新	[illegible]	[illegible]	[illegible]
滿業	[illegible]	[illegible]	[illegible]
同新	[illegible]	[illegible]	[illegible]
日新	[illegible]	[illegible]	[illegible]

朝取短期建玉表

銘柄	賣方	買方	建玉數
朝取	[illegible]	[illegible]	[illegible]
同新	[illegible]	[illegible]	[illegible]

大株短期

銘柄	寄付	大引	高値	安値
大新	[illegible]	[illegible]	[illegible]	[illegible]
鐘紡	[illegible]	[illegible]	[illegible]	[illegible]
滿業	[illegible]	[illegible]	[illegible]	[illegible]
東新	[illegible]	[illegible]	[illegible]	[illegible]
日礦	[illegible]	[illegible]	[illegible]	[illegible]
日レ	[illegible]	[illegible]	[illegible]	[illegible]
吉造	[illegible]	[illegible]	[illegible]	[illegible]
帝人	[illegible]	[illegible]	[illegible]	[illegible]
郵船	[illegible]	[illegible]	[illegible]	[illegible]
鋼管	[illegible]	[illegible]	[illegible]	[illegible]
日曹	[illegible]	[illegible]	[illegible]	[illegible]

大株短期賣買取組

銘柄	賣	買	取組
滿業	[illegible]	[illegible]	[illegible]

大株長期

銘柄	前寄	前引	後寄	後引
東新	[illegible]	[illegible]	[illegible]	[illegible]
鐘紡	[illegible]	[illegible]	[illegible]	[illegible]
大株	[illegible]	[illegible]	[illegible]	[illegible]
大新	[illegible]	[illegible]	[illegible]	[illegible]
日窒	[illegible]	[illegible]	[illegible]	[illegible]
滿業	[illegible]	[illegible]	[illegible]	[illegible]
郵船	[illegible]	[illegible]	[illegible]	[illegible]
同新	[illegible]	[illegible]	[illegible]	[illegible]

東株長期

銘柄	前寄	前引	後寄	後引
東新	[illegible]	[illegible]	[illegible]	[illegible]
大新	[illegible]	[illegible]	[illegible]	[illegible]
鐘紡	[illegible]	[illegible]	[illegible]	[illegible]
新東	[illegible]	[illegible]	[illegible]	[illegible]
三菱	[illegible]	[illegible]	[illegible]	[illegible]

東株短期

銘柄	寄付	大引	高値	安値
新東 後	[illegible]	[illegible]	[illegible]	[illegible]
鐘紡 後	[illegible]	[illegible]	[illegible]	[illegible]

東株短期取組

銘柄	賣	買	取組高
東新	[illegible]	[illegible]	[illegible]
鐘紡	[illegible]	[illegible]	[illegible]
滿業	[illegible]	[illegible]	[illegible]

東京現株

銘柄	値	銘柄	値
株	[illegible]	滿鐵	[illegible]
新	[illegible]	郵船	[illegible]
同	[illegible]	東拓	[illegible]
銀	[illegible]	東新	[illegible]
限	[illegible]	同	[illegible]
東京	[illegible]	富士紡	[illegible]
鐘	[illegible]	日石	[illegible]
		王子	[illegible]

期米（十八日）

朝取仁川

節	當限	中限	先限
前場（一）	[illegible]	[illegible]	[illegible]
（二）	[illegible]	[illegible]	[illegible]
（三）	[illegible]	[illegible]	[illegible]
（四）	[illegible]	[illegible]	[illegible]
（五）	[illegible]	[illegible]	[illegible]
（六）	[illegible]	[illegible]	[illegible]
（七）	[illegible]	[illegible]	[illegible]
（八）	[illegible]	[illegible]	[illegible]
（九）	[illegible]	[illegible]	[illegible]
（十）	[illegible]	[illegible]	[illegible]
後場（一）	[illegible]	[illegible]	[illegible]
（二）	[illegible]	[illegible]	[illegible]
（三）	[illegible]	[illegible]	[illegible]
（四）	[illegible]	[illegible]	[illegible]
（五）	[illegible]	[illegible]	[illegible]
（六）	[illegible]	[illegible]	[illegible]
（七）	[illegible]	[illegible]	[illegible]

大阪期米

節	當限	中限	先限
前場（一）	[illegible]	[illegible]	[illegible]
（二）	[illegible]	[illegible]	[illegible]
（三）	[illegible]	[illegible]	[illegible]
（四）	[illegible]	[illegible]	[illegible]
（五）	[illegible]	[illegible]	[illegible]
（六）	[illegible]	[illegible]	[illegible]
（七）	[illegible]	[illegible]	[illegible]
（八）	[illegible]	[illegible]	[illegible]
（九）	[illegible]	[illegible]	[illegible]
（十）	[illegible]	[illegible]	[illegible]
後場（一）	[illegible]	[illegible]	[illegible]
（二）	[illegible]	[illegible]	[illegible]
（三）	[illegible]	[illegible]	[illegible]
（四）	[illegible]	[illegible]	[illegible]
（五）	[illegible]	[illegible]	[illegible]
（六）	[illegible]	[illegible]	[illegible]
（七）	[illegible]	[illegible]	[illegible]
（八）	[illegible]	[illegible]	[illegible]

東京期米

節	當限	中限	先限
後場（一）	[illegible]	[illegible]	[illegible]
（二）	[illegible]	[illegible]	[illegible]
（三）	[illegible]	[illegible]	[illegible]
（四）	[illegible]	[illegible]	[illegible]
（五）	[illegible]	[illegible]	[illegible]
（六）	[illegible]	[illegible]	[illegible]
收穫高	[illegible]	[illegible]	[illegible]

各地期米

地	前場寄	引	後場寄	引
兵庫	[illegible]	[illegible]	[illegible]	[illegible]
下關	[illegible]	[illegible]	[illegible]	[illegible]
釜山	[illegible]	[illegible]	[illegible]	[illegible]
大邱	[illegible]	[illegible]	[illegible]	[illegible]
群山	[illegible]	[illegible]	[illegible]	[illegible]
木浦	[illegible]	[illegible]	[illegible]	[illegible]

大阪明米食合

限	賣方	買方	取組高
當限	[illegible]	[illegible]	[illegible]
中限	[illegible]	[illegible]	[illegible]
先限	[illegible]	[illegible]	[illegible]

商品（十八日）

品名	限	寄	引
△大阪綿絲 前場	七月限	[illegible]	[illegible]
	一月限	[illegible]	[illegible]
△橫濱生絲 前場	當限	[illegible]	[illegible]
	先限	[illegible]	[illegible]
後場	當限	[illegible]	[illegible]
	先限	[illegible]	[illegible]
▲現物國債等		八一五圓	
△大阪棉花 前場	當限	[illegible]	[illegible]
	先限	[illegible]	[illegible]
後場	當限	[illegible]	[illegible]
	先限	[illegible]	[illegible]
△大阪人絹 前場	當限	[illegible]	[illegible]
	先限	[illegible]	[illegible]
△東京人絹 前場	當限	[illegible]	[illegible]
	先限	[illegible]	[illegible]
後場	當限	[illegible]	[illegible]
	先限	[illegible]	[illegible]
△新井人絹 前場	當限	[illegible]	[illegible]
	先限	[illegible]	[illegible]
後場	當限	[illegible]	[illegible]
	先限	[illegible]	[illegible]
△大阪砂糖 前場	當限	[illegible]	[illegible]
	先限	[illegible]	[illegible]
後場	當限	[illegible]	[illegible]
	先限	[illegible]	[illegible]

外電（十八日）

品名	値
倫敦金塊	[illegible]
倫敦銀塊	[illegible]
英 棉	[illegible]
印 棉	[illegible]
スチール株	[illegible]
アナコンダ株	[illegible]
日米爲替	[illegible]
英米爲替	[illegible]

金融（十八日）

品名	値
東京コール 普通	[illegible]
無條件	[illegible]
翌日物	[illegible]
日銀帳尻（十六日） 發行高	[illegible]
正貨準備	[illegible]
保證準備	[illegible]
預金高	[illegible]
貸出高	[illegible]
鮮銀帳尻（十六日） 發行高	[illegible]
正貨準備	[illegible]
保證準備	[illegible]

半島に誇る證券市場
朝鮮取引所
清算取引にも實物取引にも
詳細は旬報 二田原レポート 申込無代進呈

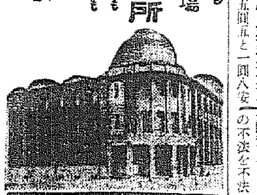

朝鮮取引所取引員
二田原商店
京城明治町
電話本局 五五一・五五二・五五七・五五九・五二六

大原證券會社
本日ノ動キ 午後二時調

銘柄	本日中値
日本新	[illegible]
東新	[illegible]
同	[illegible]
京人	[illegible]
東人新	[illegible]
同	[illegible]
二帝	[illegible]
鋼管	[illegible]
立	[illegible]
船	[illegible]
拓	[illegible]
工	[illegible]
商	[illegible]
日電	[illegible]
東	[illegible]
日	[illegible]
滿鐵	[illegible]
日曹	[illegible]
九州	[illegible]
日本新	[illegible]
日水新	[illegible]
特殊鋼	[illegible]
大日新	[illegible]
太陽レ	[illegible]

後場　高値示現後高ナゲレ商狀となり前場を打止めたる氣先年ら阪地は益々好調を告げて當所は當二四圓六十九錢中二四圓九十二錢先二四圓九十四錢と一躍に九錢高を盛ね上げ新高値に吹き上げ二節九十三錢と先行商含みの商狀であつた

日本產金振興株式會社株式募集

募集要項

資本金總額　金五千萬圓（內政府出資二千五百萬圓）
一株ノ額面金額　金五十圓
公募株數　十萬株
申込株數單位　十株及其ノ倍數
申込證據金　一株ニ付金二十圓（割入ノ上ハ第一回拂込金ニ充當ス）
申込期間　自昭和十三年七月二十一日 至同年七月二十三日（期間中ト雖モ都合ニ依リ締切ルコトアルベシ）
募入決定方法　申込株數ガ募集株數ヲ超過シタル場合ハ設立委員ニ於テ適宜按分ヲ決定ス
第一回拂込金　一株ニ付金二十圓
第一回株金拂込期日　昭和十三年八月十日
株主資格　政府、公共團體、帝國臣民又ハ帝國法人
株主配當見込　第三營業年度迄政府出資ニ對シテハ零、民間出資ニ對シテハ年四分、第四營業年度以降政府出資ニ對シテハ年二分以上、民間出資ニ對シテハ年四分四厘以上

會社設立ノ趣旨

支那事變勃發ニ因リ巨額ノ軍需及生產資材ノ輸入ヲ不可避トスル一面國際收支ノ均衡ヲ維持セザルベカラザル本邦ノ現狀ニ於テハ國內產金增加ノ必要ハ寔ニ緊切ナルモノアリ是レ新ニ日本產金振興株式會社法ニ基キ本會社ヲ創設シ政府從來ノ諸施設ト相俟チテ產金事業ノ徹底的振興ヲ圖ラシメ以テ國策ノ圓滑ナル遂行ニ資セシメントスル所以ナリ

會社ノ事業範圍

產金事業ノ振興ヲ圖ル爲（一）金鑛ヲ目的トスル鑛業若ハ砂金ヲ目的トスル砂鑛業（以下金鑛業ト稱ス）、金製錬業又ハ金鑛業若ハ金製錬業ノ用ニ供スル器具機械ノ製造業ニ對スル資金ノ融通又ハ投資（二）金鑛業又ハ金製錬業ノ爲必要ナル器具、機械、材料又ハ設備ノ賣買（三）含金鑛產物ノ賣買（四）委託ニ依ル金鑛山ニ關スル調査又ハ鑑定（五）其ノ他政府ノ認可ヲ受ケ產金事業ノ振興上必要ナル諸事業ヲ營ムモノトス

會社ノ特典

（一）民間出資ニ對シ年四分ノ利益配當ヲ爲シ得ルニ至ル迄政府出資ニ對スル利益配當ヲ爲スコトヲ要セズ（二）民間出資ニ對シテハ初營業年度及創立後五年間政府ヨリ補給金ノ交付ヲ受ク（三）拂込株金額ノ五倍ニ達スル迄社債（產金振興債券）ヲ發行スルコトヲ得（四）產金振興債券ノ元利支拂ニ付政府ノ保證ヲ受クルコトヲ得（五）產金事業經營ノ爲政府ヨリ補助金ノ交付ヲ受クルコトヲ得（六）開業ノ年及其ノ翌年ヨリ十年間所得稅、營業收益稅及地方稅ヲ課セラレズ

設立委員ノ氏名

委員長　商工大臣　池田成彬
委員　法制局長官　船田中
企畫院次長　青木一男
大藏次官　石渡莊太郎
大藏省主計局長　谷口恒二
大藏省理財局長　大野龍太
司法省民事局長　大森洪太
商工政務次官　木暮武太夫
商工次官　村瀨直養
商工參與官　佐藤謙之輔
商工省鑛山局長　小金義照
拓務次官　萩原彥三
拓務省殖產局長　植場鐵三
朝鮮總督府財務局長　水田直昌
朝鮮總督府殖產局長　穗積眞六郎
東京帝國大學教授工學博士　佐野秀之助
東京帝國大學教授法學博士　田中耕太郎
東京帝國大學名譽教授工學博士　[illegible]
貴族院議員　舟橋淸賢
日本鑛業株式會社取締役社長　伊藤文吉
朝鮮鑛業振興株式會社取締役社長　松本誠
朝鮮殖產銀行頭取　林繁藏
貴族院議員　野田文一郎
貴族院議員　杉溪由言
小林鑛業株式會社取締役社長　小林采男
衆議院議員　板谷順助
株式會社住友本社代表取締役　小倉正恆
朝鮮鑛業開發株式會社取締役社長　野口遵
株式會社三菱本社常務取締役　三谷一二
拓務鑛業株式會社取締役社長　田淵勳
千代田鑛業株式會社取締役社長　中島門吉
日本興業銀行總裁　寶來市松
三井鑛山株式會社取締役社長　尾形次郎
三菱鑛業株式會社取締役社長　河手拾二
大正鑛業株式會社取締役社長　高田直三郎
株式會社大阪工業取締役社長　大倉榮吉

申込取扱所

東京市　日本興業銀行
同　日本興業銀行日本橋支店
同　三井銀行
同　三菱銀行
同　住友銀行東京支店
大阪市　日本興業銀行大阪支店
神戶市　日本興業銀行神戶支店
名古屋市　日本興業銀行名古屋支店
福岡市　日本興業銀行福岡支店
仙臺市　日本興業銀行東北支店
富山市　日本興業銀行富山支店
廣島市　日本興業銀行廣島支店
札幌市　日本興業銀行北海道支店

○定款、設立趣意書、事業目論見書、收支計算書及申込證等ハ上記取扱所ヘ御請求次第送呈ス

昭和十三年七月
東京市日本橋區本石町商工省鑛山局內
日本產金振興株式會社設立事務所

京城日報　朝刊　本日朝夕刊共十四頁

躍進半島の全貌
如實に展示さる
帝都の視聽は會場高島屋に集る

【東京支社發】本社主催〝時局下の愛國朝鮮大展覽會〟は帝都六百萬市民の待望裡にけふから愈よ東京日本橋の高島屋に於て開催された、正裝した會場高島屋の正面には本物その儘の南大門がクッキリと浮び上つて李太祖李成桂が初めてこゝに王都を築いてより約五百年の懷古と古代文化の偉容を誇り、ウインドウには敬愛の涙をしぼらせる〝愛國朝鮮風景〟と〝大陸の棧橋半島〟の全貌を紹介する〝大陸交通ジオラマ〟が、その異常の躍進に〝皇化朝鮮〟の面目を示し、一階大ホールの金剛山大模型は〝觀光朝鮮〟の晴れがましい正裝で行人の足を留めてゐる、本社々旗で飾られた會場は政治、經濟、產業、文化、風俗、交通、觀光等々躍進一色の〝縮圖半島〟を現出、高島屋企畫部の全力を傾注した製作技術の巧緻と相俟つて、頼母しく〝生命線半島〟の威容を意識させる

今日 の開場式は第一會場の朝鮮大食堂で行はれる、來賓は永井遞相、川島大將、水町[illegible]局長以下朝野の名士四百餘名、臨席する愛國朝鮮を祝福する大饗宴である、まづ會場一巡の上、餘興の映畫、漫才で愛國朝鮮の實狀を目と耳から認識、次いで宴に入り田口本社々長、高島屋飯田直次郎氏の挨拶の後宇垣拓相並に南朝鮮總督の祝辭あり、ついで來賓の挨拶、半島の前途を祝福する乾杯の豫定である、この日の獻立は殆ど朝鮮特產の材料に依る高島屋調理部自慢の料理である

まづ 米は陸羽一三二號[illegible]の二種が選ばれて年產五億圓を誇る〝米穀朝鮮〟の誇りを全國に香らせ、料理には手長海老、鯛、鮑、水仙、寺海苔、柿、梛非等々その他何れも、朝鮮特產品が使はれ、料理の名前も「新羊?朝鮮合へ」「朝鮮海打笛」「朝鮮とき洗ひ」「朝鮮若鮮てぼろ」「朝鮮水からし」「朝鮮饂頭燒」「朝鮮ぶり鋸」等々朝鮮味飛オンパレードで「味の半島」を充分味はつて貰けるといふ趣向、最後の果物はこれ亦「朝鮮林檎」でその名も高い大邱產の銘種が選ばれてゐる、調理の腕前は既に十六日、本社並びに高島屋の幹部諸氏等が試食會を行つて試驗濟み、全南が誇る海苔の[illegible]

けふ から會期中の二十日間この食堂の女給仕さん百餘名に全部高島屋衣裳部特製の朝鮮服が着せられ、桃色に海コバルト、さては白、黄、淡藍等々美しい色とりどりの朝鮮服で眼しい半島サービスが行はれる外、食堂全體は朝鮮式裝飾と本社々旗で飾られ、半島氣分を横溢させてゐる、食堂入口には朝鮮米殺合社出品の米を積上げこゝでも「長期抗戰御座んなれ」とばかり、力強く「兵站基地朝鮮」の誇りを強調してゐる

高島屋前に工作中の南大門

本社主催　愛國朝鮮展けふ開催

板垣陸相昨日三中將を招待

【東京電話】板垣陸相はこの程歸還した川岸文三郎、牛島貞雄、下元熊彌三中將を十八日午後六時より陸相官邸に招待

機宜を得た企圖
愛國朝鮮展への祝辭

拓務大臣　宇垣一成

本日 茲に時局下の愛國朝鮮大展覽會開會式を擧行せらるゝに當り一言所懷を述ぶるは私の欣快とする所であります朝鮮は上皇室の厚き御恩澤に浴し下歷代當局不斷の努力に依り諸般の施設、各般の經營著々として整理進展し今や帝國の一環として益々其の重要性を加ふるに至つたのであります殊に今次事變の發生以來朝鮮同胞が其の內地と外地とに在るを問はず克く時局の認識に目覺め、眞に皇國民たるの自覺と矜持とを以て銃後の赤誠を披瀝し以て內鮮一如の實を擧げましたことは洵に感激の外なく皇國の爲洵に慶賀に堪へぬ所であります

事變 は已に第二年を迎へて其の重大性益々加はり內外地擧國一致、國家總力の眞價を發揮して時難に對處すべきの秋に當り、京城日報社が時局下の愛國朝鮮大展覽會を開催し、以て朝鮮全同胞の熾烈なる祖國日本への至誠を內地の朝野に紹介して現下の國民精神總動員運動に裨補し、併せて朝鮮各般の實情を展示して內鮮融合の寄進に資せんとするは機宜を得たるの企圖でありまして、其の効果の甚大なるを疑はぬのであります

關係 者各位に於かれましては時局の重大性に鑑み展覽會開催の趣旨に照し克く其の目的達成に邁往し以て皇道の宣布、皇國の發展延いて東洋和平の確立に貢獻せられることを切望して已まぬ次第であります

此を以て祝辭と致します

昭和十三年七月十九日　拓務大臣　宇垣一成

貴族院議員　伯爵　兒玉秀雄

朝鮮 が併合されてから僅か二十有八年を經過したに過ぎないが、產業的にも經濟的にも異常なる發展を遂げ、鮮內の民衆も皇國臣民たる誇を以つて生業に安んじ、統治の治績著々として擧がりつゝあるは、世界史上類例を見ざる所にして、諸外國人が均しく驚異の眼を放つて居る所である、これ一つに歷代總督の善治その宜しきを得たるは勿論なるも御稜威の然らしむる所にして、邦家の爲め實に慶賀に堪へない次第である

自分 等が朝鮮に居た頃は產業も主として農業が主體で他のものは微々として一向振はなかつたのであるが、現今の如きは本年度豫算も一億數千萬圓に達し、重工業も勃興して居り農業以外の林業、工業等の躍進振りは、實に目覺しいものがある、殊に非常時下に於いて、どうしても缺くてならない金の如きも、日本の年產額の半分は朝鮮で產出するといつた狀態で、亂國に對し重大なる役割を演じつゝある許りでなく、地理的に見ても、帝國の大陸政策遂行の兵站基地として、益々その重要性を加重しつゝある

思想 的方面に於ても、自分等の居た頃は未だ一部に不逞の輩無きにしもなかつたが、滿洲事變を契機として殆どその跡を斷ち、今次の日支事變起るに及んで、愛國運動は全道に展開し、祖國日本へ對する忠誠振りは實に涙ぐましいものありと聞く

由來 內地の人々は、朝鮮に關する認識を缺いで居る者が少くなかつた、今回京城日報社が、高島屋（東京）に於いて愛國朝鮮大展覽會を開き、朝鮮の縮圖ともいふべき現在の姿、並に地下資源等を一堂に收め內鮮人の觀覽に供し、一目瞭然、朝鮮に對する認識を植ゑ付けようとする企畫は、洵に時宜に適した意義ある催しだと思ふ

希く ば本展覽會を通じ、內地の人々に充分なる朝鮮認識を與へ小にしては延ては內鮮一體の實を擧げるの資たらしめ大にしては東洋平和確立の礎石たらしめる樣、所期の効果を收められむ事を切望して祝辭となす次第である

貴族院議員　水野錬太郎

朝鮮 は併合以來三十年に充たぬが近時の發展振りは目覺しく物心兩方面において偉大なる躍進を遂げたのである、物質的方面に於ては產業殊に鑛業方面の電力、林業、工業、水產等が異常なる發展をなして朝鮮の各方面を潤しつゝあるのである、又

小磯大將京城出發
右から小磯大將、南總督、中村軍司令官＝きのふ京城驛で寫す

東部シベリア戒嚴說及
動員說等傳へらる
蘇は否定

【モスコー十八日同盟】滿ソ國境紛爭事件について外國方面で極東部シベリア戒嚴說、軍隊動員說等が傳へられてゐるがソ聯官邊では右風說は何れも事實無根として否定してゐる、今回滿ソ國境紛爭についてはソ政府當局は沈默を守つてをり、目下問題中の[illegible]ソ聯和國最高會議にも何等報告されない模樣で、モスコー中央政府の態度は消極的である

張鼓峯の滿領たる
明白な據點

【東京電話】蘇聯軍の不法占據してゐる張鼓峯附近の境界問題については、蘇聯側はこれを首領と稱し依然たる不信な態度を示してゐるが、同地方が滿洲領たることについては明白なる根據があり、我方はあらゆる觀點より蘇聯側の不法を指摘し撤退を要求する腹を固めてゐる、卽ち從來張鼓峯附近の滿ソ國境線の所在については二說がある、一つは露國參謀本部發行の八萬四千分一地圖に記入してある線で、本境界は單に何等條約的根據に發見することは出來ない、これに對して他は所謂琿春界約によるもので滿洲境界線に比し二乃至三キロ西方に偏してをり、琿春界約は一八八六年清露兩國夫々全權委員を現地に派遣し境界を確定せしめ、その結果に基き一八六〇年の北京條約附屬條文に修正を加へたものである

琿春界約については正確なる露支兩國文の本書が存してゐないが、マッソフス キー等支那帝國地理概論附錄支那國境部中本件に關する部を引用すれば

國境は豆滿江を起點として該江を遡る事十五露里にして土字界牌（註下卧龍北側）に至り、同界牌より西方に向ひ山嶺に從ひ哈喇湖（註長池）西側を經て沙草峯（註沙草峰）に至ることゝに第一界標を立つ云々

文理泰界約に關する支那文交渉道路記文に從へば

土字牌より西北西峰を越えて哈喇湖西を經て沙草子に至る云々とあり、右兩文獻に見ると露文による時は張鼓峯は將に滿ソ國境線上に屹立してゐるものとも觀察せられる、しかし支那文によるときは土字界牌より西北西稍高五十五高地東側（文中峯と解釋）から長池西側張鼓峯東側を經て沙草峯（沙草峯沙草子に至るものと解釋するを妥當とする、右兩文獻の法的價値を比較すると露文は一地圖に過ぎないが、支那文は儼然たる條約文で國境線設定にとり唯一の資料と稱すべく、從つて張鼓峯は完全に滿洲國に歸屬するものと斷定し得るものである、これを事實に徵しても從來張鼓峯附近の滿洲國側警察力は國內にある附近住民等はしばしば兩國に於る[illegible]、或は家畜放牧等に從事してゐるが今日まで沙草峯南端―長池西側―長鼓峯東側沙面に通ずる道路をもつて國境線と稱してゐる有樣である

重光大使莫府歸還

【東京電話】十八日午後外務省着電によれば、張鼓峯附近におけるソ聯兵の不法越境事件を繞る對ソ關係の緊迫に鑑み、豫ねてバルカン北歐方面に視察旅行中であつた重光駐ソ大使は、十八日飛行機で急遽ストックホルムよりモスコーに歸還、今後の對ソ折衝に當ることゝなつた

十字路に立つ ブ元帥

【新京十八日同盟】ブリュッヘル元帥の極東方面軍司令官任命と、彼のモスコー行きは赤軍赤來の動向が重大な轉換期に直面せること示すものであり、ブ元帥の勢力削減を企圖するスターリンの底意に對し、ブ元帥のモスコー出頭後スターリンとの會見の結果彼がスターリンに屈してその身の安全をはかるか、或は彼が側近者と共に極東赤系のスターリン化に抗つくか、何れにせよブ元帥としても從來の不卽不離の關係を持して行くかどうか、種々の情勢からして困難な情勢にあり、元帥現在の立場こそ十字路に立つものと見られてゐる

蘇聯に回答督促

【新京十八日同盟】長鼓峯事件に關し外務局は重ねてソ聯政府に回答を督促するに決し、十八日午後在ハルビン下村特派員に訓電を發しソ聯側の至急回答を要求せしめた、よつて同特派員は今明日中に改めて更に抗議を提出し回答を督促することになる模樣である

◇片岡勉氏（鐘紡京城工場長）御

人

西脇大佐 西脇宗吉大佐は十九日午後二時四十六分釜山驛發「のぞみ」で、一路家族同伴赴任する

內務省辭令（東京電話）朝鮮總督府技監兼所長官　多田尚爽　任朝鮮總督府技師（四等）

朝鮮に全力を傾注
安川東拓總裁語る

東拓總裁安川雄之助氏は池邊副總裁及新任理事紹介のため兩氏を帶同、十八日午後三時二十八分京城着「のぞみ」で入城、朝鮮ホテルに入つたが左の如く語る（寫眞は向つて右から新理事、安川、池邊各氏）

今度 は副總裁と理事の紹介挨拶のため來たので二十日には歸京するつもりだ、副總裁は一應渡滿して再び歸つて來て上京する事となつてゐるが、副總裁の社宅も建てねばならぬので直ちに京城に住むといふ譯には行かぬ、京城駐在となるかつて？まあ半駐在と云つた處だらう兎に角吾々としては朝鮮は大事だから朝鮮の方に出來るだけ全力を盡し會社の機構を強化して行きたいと思つてゐる、東拓の將來の計畫を樹立するに當つては時局が時局だけに吾々は相當心配してゐるが

朝鮮 の東拓はこの上半期に於て三千八百萬圓の社債も出來るし、下半期も四千萬圓の社債が約束されてゐる有樣で至極順調に行つてゐる、これは財界を初めとし世間の期待が吾々に大いにやれと云つて呉れてゐる證左であると思つて大いに國策的事業に働かうと思つてゐる、尙ほ濟州島の無水酒精事業の引受けに就ては既に本府へも提案してあるので夫々御考慮を願つてゐる事と思ふので、その後の事情を聞いて處理しようと思つてゐる、勿論引受ける事は間違ひないが工場設置場所は研究を要するとと思ふ、工場地が決つても機械の輸入が困難なので急にと云ふ譯には行くまい機械の輸入は凡そ百萬圓位を要するだらうと思つてゐる

東拓 の人事問題はまだ中心調してゐないが、から云ふ時局だから增配するとしてもせいぜい一分位のとと思ふ、理事の配置は未だ決めてゐない、渡邊君の辭任は事實で今日（十八日）あたり辭令が出たとと思ふ、東拓の北支那對策はまだ具體的には決つてゐないので御話しするまでに至つてゐない、北支振興會社に關しては勿論東拓として持株するし、個人としても大いに關係があるが落々として進んであるやうだ

池邊副總裁談

東拓副總裁池邊龍一氏は左の如く

精神 方面に於ては滿洲事變及今次の日支事變を契機として新附の朝鮮同胞は忠誠なる皇國臣民として活躍しつゝある、殊に今回の事變に於いて朝鮮同胞は熾烈な愛國精神を發揮し祖國日本への赤誠を示し、一大愛國運動は全道に展開して今や[illegible]

物心 兩方面から種々の努力を拂つたのである、この時から今日に至る迄僅か二十餘年を經過したに過ぎないが、果して自分が考へた通り今や朝鮮は全く樂土となり我が皇室の御稜威の下に朝鮮人は淀の生を樂しんで居る、自分はこれを見て實に欣快の情に堪へない

今回 京城日報社が時局下の愛國朝鮮大展覽會を開催し、半島資源の開發と文化の進展を示さんとするのであるが、極めて時宜に適した計畫にして、之に依つて內地の人々が朝鮮の實情を了解するに至れば獨り朝鮮の爲幸福である許りでなく、國家の爲め慶賀に堪へぬ次第である茲に京城日報が展覽會を開催されるに方り聊か所見を述べて祝辭

自分 が朝鮮に在勤して居た時は所謂獨立騷ぎの直後で民心は極度の不安に陷り排日思想は十三道に充滿して居つた狀勢であつた故に朝鮮の將來に就いて悲觀を抱いたものも少くなかつた、將來朝鮮統治が如何になるかは識者の間に眞面目に憂慮されたものである、然し自分は朝鮮人と內地人は昔から同種同文の民族であり、思想や感情も大體に於いて同じであるから假すに相當な年月を以つてすれば新附の朝鮮人が忠良なる帝國臣民となる事は疑はないと思ひ

朝鮮は眞に一如となり、朝鮮統治の目的は茲に達せられたと云つても良い

中央朝鮮協會々長　男爵　阪谷芳郎

支那 事變以來朝鮮半島の我が同胞諸君がよく時局を認識して銃後愛國の熱誠を示されつゝある事は全く涙ぐましい次第で其の愛國の至情に於ては二千六百年の歷史を有する內地人のそれに比して優るとも劣らぬものがあり實に感謝に堪へない、之に對して私は中央朝鮮協會の意を表する次第である

而し 今回京城日報社が帝都に於て愛國朝鮮大展覽會を開催し多數國民に對して觀覽に對へ、半島に於ける愛國心發露の實情を有らゆる見地より認識せしめられる事となつたのは、既に前陳の如き我々の感情の下に於て最も適切なる壯擧であつて實情に依り周知を計る効果は非常なるものである事を期待し大に之を歡迎する次第であり、內地民衆が一人でも多く參觀する事に依つて朝鮮實情の認識と感激の情が國內に普及するやうに致したいものである

會長として昨年秋朝鮮に特使を派し南總督を通じて半島全官民諸君へ感謝の微意を表し、更に今秋第七十三議會には貴族院に於て深く半島同胞諸君へ感謝と敬意とを披瀝したのである、而して私の此の感激は私一己のものではなく上は雲上の思召しも恐れながら拜察し奉り、下は一般人民の感銘を目のあたりに見それが偶々不肖私をして此の舉に至らしめたものである

今度は御挨拶に來たが一應渡滿してから京城に歸り、來月東京の總會に出席し引續き支店長會議に列席して、それからやつて來ますが、それ以降は皆さんが發ふまで京城に居るつもりです、これを御緣に宜しく御願ひします、東拓のことについては全く白紙でいろはのいの字から大いに勉強しますからどうか宜しく願ひます

南鄕大尉
名譽の戰死

【上海十八日同盟】艦隊報道部午後八時發表

一、十八日早朝南昌における空前の殲滅戰において戰鬪機隊指揮官南鄕大尉は敵機十五機の逃走せんとするを發見するや一擧にこれを急追その第一擊により敵機をして忽ち火を發せしめたるや、その際敵機二機は自爆を吐きつゝ不軌の運動をなし、第二擊撃墜に向はんとしつゝありし南鄕大尉機の左機翼と觸衝したるため大尉の愛機は一瞬にして錐揉み四散し、大尉は機と共に壯烈なる戰死を遂げた

海軍航空隊
各地猛爆

【上海十八日同盟】艦隊報道部十八日正午發表―十七日海軍航空隊は南昌飛行場において大型機三機、小型機四機を爆破並格納庫を潰滅（二時間炎上）その他格納庫を大破せり、敵機の挑戰し來るものなく鄱陽湖においては興城鎮附近にて草木で僞裝せる約二百トンの黒煙は我が爆彈により二百米の黒煙に包まれ沈没せるが、又約五十トンの敵軍用汽船一隻も甚大なる損害を蒙むれり、一方九江のすぐ下流兩岸敵陣地及九江の子山間においては桃花山東北方陣地、新港南方陣地及九江のすぐ下流兩岸敵陣地を猛烈に爆擊何れもそれを大破せり、廣東方面に於ては黃沙驛構內建物六棟を爆擊粉碎し、驛附近線路四ヶ所を切斷せるほか廣東市郊外石步北化學工場、廣東市對岸、河南隔山部落東側敵砲兵陣地を攻擊多大の損害を與へたり

なほ粵漢線琶江口兵工廠を爆擊炎上せしめ、同地附近鐵道を遮斷せり

東西南北

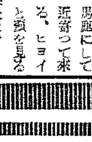

と▲柳生本府社會課長だ、どうして勸進元かと聞くと軍事後援聯盟だからで、柳生勸進元大相撲の一切を引受けて▲毎日朝からの暑さで休みなく飛び廻りながら「オーイ終りしちめんで吳社頼むよ」（寫眞は柳生社會課長

毎日超滿員で人氣を呼んでゐる大相撲の土俵の傍で▲「オーイ勸進元」と見物に來た棧敷の本府課長連が呼んでゐると背廣に鉢卷を胸につけた勸進元が▲「何んだ〳〵」とお客様を馬鹿にして近寄つて來る、ヒョイと顏を見る

◇伊藤驛氏（陸軍主計中佐、朝鮮軍經理部長）挨拶のため十八日來訪本社

◇林良作氏（咸興商議會頭）十八日朝入城半島ホテル

◇河村國助氏（鎭南浦商議會頭）十八日朝入城半島ホテル

◇李恒九男爵（李王職次官）東上中十八日歸任

◇安川東拓總裁、池邊同副總裁、齋藤同理事　十八日午後入城、朝鮮ホテル

◇大野總監は十八日午後四時十五分發特急で東上

世界唯一　小型純冷始動
ヤンマーディーゼル
農工移動用
大量製產　在庫豊富
型錄贈呈
1.5 馬力　4 馬力
2　〃　4.5　〃
3　〃　5　〃
3.5
本機特長
一、燃料費極メテ僅少
二、純冷始動ニシテ
三、取扱容易
三、回轉円滑
四、作業能率倍加
五、輕量ニシテ移動容易
六、サービス万全
据付小動力用
5—6 馬力　10—12 馬力
7—8 〃　15—17 〃
京城府京城驛前
株式會社 山岡發動機 京城支店
本社 大阪市北區茶屋町
電話本局一〇〇三番

甲位入選
入選機 S型四馬力 H型五—六馬力
於農林省小型デーゼル比較審查
昭和十三年二月二十四日發表

七月中旬號（五十錢・特價二十五錢）
外交時報
蘇聯の對外的彈力性……半澤玉城
對支經濟國策の基調……尾崎秀實
支那國民性と日支關係……東北帝大教授 曾我部靜雄
北支開發問題の重點……商學博士 井上貞藏
輸出伸張と外交工作……專大教授 齊木得三
ニュートン・ベーカーを憶ふ……帝大教授 高木八尺
スペイン不干渉問題と列國……立命館教授 大淵仁右衛門
獨・チェッコ關係の將來……上智大教授 園地與四松
佛領印度支那の過去現在……早大講師 川原篤
ソ聯海軍增强と世界赤化線……遠藤一郎
ソ聯極東經濟建設の現勢……秋山憲夫
比島獨立問題鳥瞰圖……毛利八十太郎
空爆問題と英國……本誌時報
日支の文化外交を說く……女子大教授 石井文雄
續、支那の今戰場を語る……文學博士 中山久四郎
西沙島問題……本社調查部
東京丸ノ內仲五號館　振替東京一八六八五　外交時報社

星と御指命　印刷所へ
星名刺

漢江畔南山眺望絶佳無二の理想鄕　近日櫻ケ丘ロータリー公開
華鏡臺（南山裏）住宅地
朝鮮農林株式會社　電話龍山二一一七番

補血強壯劑　夢茸トニク

第一書房十五周年記念特賣
人生と藝術とを結び全讀書界を常に明朗にして知性を高める新鮮なエスプリと感覺の潑剌たる水先案內！第一書房十五周年記念特賣!!
特賣開始以來申込殺到して品切續出せり
特賣書目三百種のうち部數僅少のもの百數十種、卽刻お申込下さい
特賣目錄は全國書店又は第一書房へ
東京市麴町區三番町　電話九段(33)二一〇一五・二三四四　振替東京六四二三三　第一書房
全國讀書家がかりで選び出される多くの書物を點檢して長谷川第一書房主は『皆さん御面倒でも返本は出來得る限り御厲聲を頼んで殿送して下さい。第一書房の特賣は本がキタナイと云はれないように、若し書店の本がヨゴレてゐたら御面倒なのと取り代へて下さい』と全員を激勵してゐます。

〔社説〕蘇聯の不法暴戾

我等の覺悟既に固し

リユシコフ大將の逃亡亡命を契機として、日滿蘇國境の風雲遽かに急となり、人心も亦緊張するに到つた。特に蘇聯の計畫的越境や放意の挑發や、盛監的態度は、甚だ不快を感ぜざるを得ざるものがある。

×

リユシコフ大將の亡命は、スターリン政府にとつて非常なる痛手であり、世界も亦等しくこれを重視して、リユシコフ大將の言動に細心なる注意を傾注しつゝある。リユシコフ大將の言動には、未だ多分の含みが殘つてゐるにせよ、その一言一句の間に窺はるゝ蘇聯の暗黑面は、想像以上に慘憺を極めつゝあることをはつきりと知ることが出來る。

×

スターリン政府はこれに狼狽して、遽かに事を構へて挑戰的態度に出で、國民を欺瞞し去らむとしつゝあるも、これは反つて自らの無謀を暴露するものであるのみならず、また自らを墓穴と破綻に導くものであることを知らねばならぬ。

×

蘇聯の虐政暴政については、今更ら事々しくこれを指摘摘發する必要はなきも、吾人は蘇聯の存在と言動とが、啻に蘇聯二億の生民を塗炭の苦しみの中に陷れつゝあるのみならず、支那を使嗾して赤化の魔手を試み、東洋に蟠居して平和の攪亂を之れ事とするの現實に對して、大なる不滿を感ずるのみならず、人類の幸福のため、東洋の平和のため、飽まで之を膺懲撲滅せしめざるべからざることを痛感するものである。

×

しかし我等は飽まで正義を踏んで動かざるものであつて、事更に平地に波瀾を捲起すが如きことは斷じてせぬのであるが、世の既に知るが如く、蘇聯の日本に對する態度は、全く認識を缺き、その行動また暴戾を極め、事毎に反對の態度に出で、挑戰的となり、言辭を歪曲し、全く人間の常識を以て律し得ざるものあるに對しては、事已むを得ざるに於て、『膺懲』の途また覺悟せねばならぬ。

×

蘇聯は早くより支那に喰入り、これを使嗾して對日抵抗を煽り來つたことは隱れなき事實である。この上極東に於て今次の如き行動に出るといふことは、自ら好んで破綻の道を辿りつゝあるものと斷ずるの外はない。かゝる際に隱忍して、その我儘と暴戾とを許すの必要は毫頭なく、寧ろこれを一擧に掃蕩し去ることこそ、極東平和の禍根を除き致するものと言はねばならぬ。

×

所謂は一度根本的大手術を必要とする極東諸情勢であることは何人も疑はざるところである。而して之に對する國民の覺悟は既に出來て居るにせよ、此際一層の義憤を以て之に對應するところがなければならぬ。國境を擁する半島としては、既に萬全の用意の下に、我等の覺悟の牢固不動なるものがあることを、蘇聯當局に認識せしめなければならぬ。

本社主催 愛國朝鮮大展覽會

◇……觀覽者のためのメモ

【東京支社發】事變下、銃後の熱誠たぎる〃愛國半島〃の雄圖を國民大衆の前にまのあたり展開せしめ、併せて國策たる〃新支那建設〃への唯一の兵站基地たる〃我が半島〃の雄圖をも見物せしめる重大使命の下に計畫された本社主催の〃愛國朝鮮大展覽會〃は、愈よ十九日より既報の如く東京高島屋に於て開催された、同日午後六時から朝野の名士四百餘名を招待して盛大なる開場式が擧行されるが、今茲に觀覽者の便宜のために展覽場の全貌を紹介すると共に展示物の順序を記して參考に供することにした

展覽の場面

(1) 北鮮三港と日本海湖沼時代(大場面)

北鮮、三港(羅津、清津、雄基)は現在東京と滿洲を繫ぐ最短ルースであり、我等の大陸發展への大理想は現にこの三港をこそ實にその中心をなすものであり、やがては日本海は我等の湖とする時代の招來が期待される、然も逼迫せる對蘇關係に於ても、この國境に面せる三港こそ實に重要なる地位を有すると共に更に又鐵鑛埋藏量十億と言はれる茂山の開發を初めその他、種々の地下資源、或は太陽が森から出て森に固ると言はれる雄大な北鮮の森林地帶のパルプ資源等々、北鮮の實情を紹介するもので、その場面は傾斜せる大ガラス面を用ひて日本海を中心とせる立體地圖場面を晝夜の二段照明とし夜は交通と軍備、晝は資源をネオン點滅で表示、後景には北光ニユース映寫で、延びよ大陸へ!北鮮三港を基地として!日本海に輝き溢る光!!のスローガンが燦然、その下に描くソ聯國境線のトーチカの夜も何のその一見〃國防朝鮮〃の威力と遠大多幸なる北鮮の將來を想はせてゐる

2 朝鮮各道事情

朝鮮總督府の立體的統計表に依り資源人口、教育等々十三道の事情を綜合的に表現した場面である

(3) 百濟の古都・扶餘

古來、我國と關係深い古都扶餘を歷史ジオラマ二景で點描、風光明媚を誇る現在の實景とモンタージユして往昔の內鮮交通を偲び同時に美しい扶餘の景色を想ふ展示である

4 躍進の朝鮮統治狀況

伊藤統監より現南總督に至る歷代統監總督の寫眞を展示、又、施政以來の重要事項を〃統治日誌〃として繪卷風に表現、更に施政當時と現在とを比較して諸事情の飛躍振りを一目で知らしめようと言ふ『飛躍朝鮮』の實情を各種統計に依つて表した總督政治の面目篇で皇國臣民の誓詞制定の日誌及びての南總督の直筆になる額、並びに志願兵制度の實施、朝鮮教育令の改正等の日誌が特に人目を惹いてゐる

愛國朝鮮展畫報『愛國千人針風景』……高島屋正面ウインドーに……

5 朝鮮鑛業大觀

(イ)鑛業、探鑛狀況を示す大圖表

(ロ)金坑、無盡藏な採掘ジオラマ

採掘狀況を模擬の雄壯なハンマーの音、トロツコの音響を擬音効果入りで表現してゐる

(ハ)本府鐵山課製作になるドレツヂヤーの動的模型

(ニ)産金五ケ年計畫大模型

時局下國際收支の適合上緊急を要する産金國策のホープ半島、即ち計畫總數百三十五噸の中、朝鮮のみで七十五噸を掘り出さうと言ふ大計畫の展示で、和內に五ケ年後即ち昭和十七年度の金の產出高七十五噸三億八千五百萬圓の實績を示す大模型が飾られ、帝國の財政的底力を力强く意識させると共に〃産金王國半島〃の實狀を充分認識して貰ひたいと言ふ趣向である

(ホ)各種鑛物標本陳列

金、銀、タングステン、亞鉛、黑鉛、石炭、明礬石、重晶石、マグネサイト等々數十種の半島地下資源オンパレードで〃重工業朝鮮〃の明日の繁榮と兵站基地たるの面目を展示するものである

6 赴戰江長津江大發電所

〃工業朝鮮〃の明日の跳躍を約束する豐富な電力資源を、あの雄大な赴戰高原から俯瞰するジオラマと立體圖表とのモンタージユに依り示現、後項で紹介する前面の〃朝鮮重工業の將來〃と對照して重工業朝鮮の限りなき强味を示してゐる

7 朝鮮農業大觀

全鮮を概觀に表し、その中央に〃朝鮮米が如何にわが國食糧問題に貢獻しつゝあるか〃を立體的大圖表に依り展示、その他を南鮮、北鮮、西鮮の三部に分ち

南鮮——米、棉

北鮮——緬羊、亞麻

西鮮——麥、大豆、林檎の產出狀況を立體的に表現〃農本朝鮮〃の躍進現狀を示した姿態である

8 朝鮮金融組合聯合會

半島農業の原動力たる金聯の活動狀況を立體圖表に依り表現、年產十二億圓を算する半島農業の底力を遺憾なく發揮してゐる

9 朝鮮水產大觀

昭和十一年度に於ける年產高を一億六千餘萬圓も突破十二年度年產三千餘萬圓と言ふ破竹の躍進を遂げつゝある〃水產朝鮮〃の實情を紹介するもので

(イ)夏向きのショーたらしめるためトンネル內に水族館を作りその中に配した岩石等に水產現況を展示してゐる

(ロ)鰯油精製の模型

(ハ)海苔の養殖實狀(立體圖表)

(ニ)鰯の一貫作業(同)

(ホ)鰯油肥組合聯合會の出品 最近に於ける化學工業の華として同組合が誇る製品の陳列である

10 朝鮮の專賣事業

專賣局の出品になるもので朝鮮に於ける煙草、人蔘、阿片、鹽等專賣事業の原料と各種製品を陳列、寫眞モンタージユに依りこれ等生產品の產出現況を示し、朝鮮と言へば人蔘を想像する內地人に最も親しみを與へる展示である

11 朝鮮金融大觀

生產總高最近に二十三倍を算する半島開發の金融機關朝銀、殖銀、東拓三社の機能を主體とする半島の金融大系を立體圖表に依つて示現、同時に右三社の事業現況、殖銀並びに殖銀債券發行高、貯蓄高等を揭示する外資金供出額との對比で示しその躍異的進展振りと資金供給狀況を表現してゐる

12 朝鮮資源の開發と重工業の將來

〃朝鮮資源の開發と重工業の將來〃に關聯させて明日の朝鮮の產業的發展に力强い印象を與へてゐる

兵站基地として、更に又、日、滿、支ブロツク經濟の樞の機構として重要據點たる半島の將來を、メカニカルな動的大場面で表現したもので、標突を象徵した大圓柱(朝鮮の地圖入)を中心として六本の鐵骨が大場面を六分、その各部分には機械、自動車、航空機、造船、製鐵所、機關車の六工場の模型を配し兩翼の開發統計特大圖表とゝもに重工業式に廻轉での各場面から見ても苦心の機關に成るもので、特に內鮮一心一體、わが帝國の躍動しつゝある朝鮮重工業の現在と更に伸びんとするその將來を否應なしに腦裡に刻み込ませようとする豪華な場面である

(13) 朝鮮志願兵制度

南總督の大英斷に依つて四月四日全島民待望裡に實施された志願兵制度は半島統治上の一大エポツクであり、今や全く皇化に浴した半島の民草は世紀の感激に浸つてゐる、さもありなん、全紙版二十四枚の畫面に貼られた寫眞に見る、顔、顔、顔、には若人の躍動する生氣が溢れ、それ等若人の父、母、兄弟、姉妹達の顔に〃陛下に一身を捧げんと意氣に燃へる肉親の誇りと榮光に輝いてゐる、それよりも、前面に陳列された血書の志願書には〃忠君愛國〃の血が滴り、〃命を捧げます〃等の生々しい至誠の血文字が二千三百萬半島民衆の赤誠を物語るかのやうに展示されて見るもの誰か感激と驚異の念に打たれんものがあらう特に內鮮一心一體、わが帝國の國體益々固きを想はしめてゐる

14 愛國紙芝居實演

目下全鮮に於て本府が製作實演せしめつゝある紙芝居〃金兒弟の忠誠〃〃愛國少年〃の二篇を大日本畫劇株式會社の優秀なる演技員が連日出張實演するもので、內鮮第二世に一心一體の理想を注入するにはこれに過ぎるものはあるまい

事變下の朝鮮同胞

(15) 愛國美談集

事變勃發後に銃後に風のやうに捲き起つた半島同胞の愛國情熱を趣味大デオラマで描き出したもの三場面

(イ)金少佐の奮戰 今次事變に於ける金錫源少佐の南苑に於ける奮戰振り

(ロ)銃後の半島婦人會 平南に釀し出された愛國風景で應召兵士を後顧の憂ひなく出征せしめた四十名の朝鮮婦人會員の物語をデオラマ化した愛國場面

(ハ)金玉顏爺さんの熱誠 出征列車の通る度に太鼓を叩いて歡送迎する金爺さんの熱誠を描めた京城驛頭風景他にデオラマ五景

(イ)李少年の獻金 皇軍瓜を賣つて獻金した李少年の美談

(ロ)國旗の歡送 旗が買へぬをせめて國旗を押し立て、でもと出征兵士を送つた朝鮮人のまごころに胸締るやうな嬉しい頼母しい街動を耳內に覺える

(ハ)內鮮融和の華 新義驛頭金少年に金を贈つて出征した兵士の話

(ニ)妓生の慰問袋 銃後に起上つた妓生達が、慰問袋の赤褌の製作にいそしんでゐる美しい情景である、この赤褌を貰つて鬼をもひしぐ皇軍將兵が如何なる感激に浸つてゐるか嬉しい愛國風景である

(ホ)一軍國の母— 金女史 深夜の軍用列車通過にも唯一人歡送を續ける金女史の忠誠を扱つたもの

(16)愛國運動資料陳列 前項愛國デオラマと對比して血書、獻金、千人針等々の資料を陳列、半島臣民が眞に心から皇國臣民たるの自覺を如何に把握し老若貴賤の別なく赤誠に燃えてあるかを知る好資料である

17 半島最初の金鵄勳章

半島最初の受勳者、陸軍一等兵、故[illegible]氏の滿洲事變に於ける武勳を物語る名譽の金鵄勳章外滿洲國勳章、從軍記章並びに各辭令、及び在りし日の寫眞、その他當時の新聞切り拔き等に依り同氏の勳功が展示されてゐる

(18) 學制改革

內鮮共學、學區制撤廢を主眼して行はれた朝鮮教育令の改正は志願兵制度の實施とゝもに、南總督が半島統治上に一大轉期を劃した英斷であつて同令實施後、即、本春四月一日來普通學校、高等普通學校は內地と同樣に何れも小學校、中學校、及び高等女學校に改められ同時に教科內容も內鮮共學を建前として編纂せられた、この劃期的英斷は半島民衆をして無上に狂喜せしめるとゝもに、內鮮官民の自覺的實踐を深め、統治史上特筆すべきものとされてゐる、精密この畫期は文化向上を企劃する官民一致の現れであるとゝもに半島の民度が引上げられつゝある證左であつて、こゝには學制以後の半島教育制度の變遷を立體繪卷とするとゝもに、寫眞、資料統計等に依つて併合當時と本年度の就學兒童數、各學校數、國語理解者數等の各統計を比較して同時に十年後には義務教育に直構ならうとする總督府の計畫に依る學校の大擴張並に普通學校の發達に備へる實習教育擴充の發達が展示され、文化、經濟の兩面共立つて半島の將來が輝かしい將來が窺はれる

(19) 觀光の朝鮮

古來高麗と呼ばれて天高く麗かなる詩情を象徵、詩文朝鮮と言つて、朝、鮮やかなる黎明の美を思はせるやうに觀光半島の名は古來名高く、こゝには朝鮮交通朝圖、觀光大寫眞をモンタージユするとゝもに(1)朱乙溫泉(2)京城慶會樓、(3)平壤牡丹台(4)慶州佛國寺(5)金剛山等、半島の代表的名勝を豪華なデオラマで展示、同時に(6)朝鮮風俗(板跳と鞦韆)の模型で半島情緒を横溢させ、又鮮鐵得意の展望車模型を南部に設置して、その豪華振りを誇つてゐる

(20) 本社の出品

伊藤博文公創設にかゝる輝やかしい歷史を持つ本社は常に每日新報とゝもに總督政治の翼贊に全力を傾注して半島の榮えある〃パイロツト〃として、本來の使命に邁進しつゝある、その現況、即ち現在の通信網並びに販賣網の立體大圖表をバツクとして寫眞モンタージユに依り機構と使命の概要を揭げ、一方伊藤博文公始め歷代社長の寫眞並びに每日新報及び京日小學生新聞の創刊號及び最近の本紙並びに小學生新聞を展示して躍進狀況を表示、又支那事變に於ける本社特派員九氏の寫眞を揭げて本事變に於ける活躍を示す外、諸般の資料に依り事業一斑を紹介して半島言論機關の發展に目を瞠らしめる、尙會場外に於ては別々戰況寫眞を特報、參觀者に奉仕

21 防共ライン

赤魔コミンテルンの魔手に操られて國境に躍る共產匪の狀況を立體圖表で表現、北鮮日ソ國境に於けるゲ・ペ・ウの水も漏さぬ警備振りをデオラマで示し、半島の帝國に於ける國防的重要性を示現し、全國民の防共に對する心構への必要なることを强調してゐる

22 北鮮開拓と林業

太陽が森から出でて森に入ると言ふ雄大な北鮮の林業を紹介するもので(1)北鮮開拓事業(2)砂防工事(3)筏流しのデオラマ三場面に依り、ベルグ國策線上の補地北鮮の重要性を表現してゐる

23 專業會社の出品

左記各社とも明日の產業朝鮮を背負ひ立つ半島の代表的會社で、各々小間制に依る統制のもとに會場の一隅を振り當て工業朝鮮の偉容を誇つてゐる

(1)朝鮮鑛業株式會社(2)日本高周波重工業株式會社(3)北鮮製紙化學工業株式會社(4)朝鮮無煙炭株式會社(5)西鮮合同電氣株式會社(6)鐘淵紡績株式會社(7)朝鮮送電株式會社(8)朝鮮電力株式會社(9)朝鮮工業所(10)野口工業所(11)朝鮮精米製油株式會社

第二會場(階四)

(イ)朝鮮物產 宣傳即賣大會(ロ)朝鮮特產品見本市場內を朝鮮風に裝飾、半島特產物たる美術品、工藝品、高麗燒、螺鈿細工、土俗民藝品、風俗人形、木工品、ワングル製品、風俗玩具紙捻細工、滿地刺繡製品、藥草製品、罐詰等の即賣をする

第三會場(階七) 朝鮮大食堂

約三百餘坪の豪華な食堂を全部利用、館內は朝鮮式裝飾を施して女給仕には全部朝鮮服を着させ、會期中は一切鮮米を使用宣傳、旨い朝鮮米の香味を全國內に發散させて、料理には鯛、ノリを初め數種の鮮產物を使ひ充分朝鮮味を滿喫して貰はうと言ふ趣向で、ホール前には朝鮮米食會社の出品に依る小陳列場が設けられてゐる

全鮮聯合青年團 今秋結團式

參加團員十五萬に上る

本府では全鮮の青年團を總動員して時局下に於ける社會の指導者たらしめ以つて現下戰時に對應せしむべく昨秋以來全鮮小學校を單位とする青年團を組織せしめ、更に面、郡、道と順階組織を以つてする强力たる聯の組成を行はしてゐたが本春各道聯合青年團の組成を終つたので愈々全鮮四千團體、十五萬の團員を以つて全鮮聯合青年團の結團式を九月廿四日京城運動場で擧行することとなつた

當日は各道より代表として百五十名、全鮮約二千が新制定の團服に身を固め一大氣勢を擧げることゝなつた、この日全鮮から參集する二千餘名の團員は京城運動場に集合嚴かな結團式を行ひ隊伍を整へ朝鮮神宮に參拜結團奉告、國威宣揚の諸式を行つたあと街頭に行進を起して一大示威運動を行ひ夜は府民館に記念講演會を開催する豫定であるが右結團式には大野政務總監を推戴するはずである、これが準備打合のため十六日午後一時から本府第二會議室に京畿道、京城府、本府側が參集して具體案を協議し更に來る十九、廿の兩日各道主任官を招集してこれに關する打合せを行ふことゝなつた

朝鮮水產開發 會社役員決定

今回設立を見た朝鮮水產開發株式會社の役員は社長の未決定を除外は左の如く決定、事務所は京城府旭町一ノ一廣橋ビル內に置くこととなつた

▲專務相談役▲取締役秋山貞、和氣讓吉、本田米市、佐々木準三郎、天野那治、齋藤珍、川本彭一、飯澤清、宿井秀芸衞門、上山正猶、三好季、石谷眞三、加藤毅五郎▲顧問(三名)大島良士、谷多喜磨、松澤二平▲監査役(五名)後藤根、宮本朝治、片山嘉七、横山朝單、堀平吉

肥料會議に 尾崎技師出席

關東局尾崎技師は十八日來府、昨年度の確定その他肥料の內外地需要會議出席のため東上した

夕刊後の市況

◇……橫濱生糸後引
當 七九九 先 七五七

◇……福井人絹後引
當 八八、八〇 先八五、八〇

◇……大阪短期引締氣配

大新	七二四一	一高
新東	一二四四九	二高
滿業	七三九八	不變
鐘紡	二〇四四三	一高

加里肥料統制

臨時肥料配給統制令を適用

加里肥料の輸入統制に關し總督府では臨時肥料配給統制令に基づき加里肥料の統制强化を圖る爲、肥料の販賣に許可制を實施、販賣價格の制限を行ふ事となり、府令第百四十一號を公布即日施行した

◇第一條 粗製加里鹽類の輸入を爲す者その輸入に係る粗製加里鹽類を肥料として販賣せんとする時は豫め其の販賣先別販賣高の數量を決定し朝鮮總督の許可を受くべし、之を變更せんとする時も亦同じ

◇第二條 粗製加里鹽類の輸入を爲す者は輸入加里鹽類の月別輸入豫定數量を豫め朝鮮總督に屆出づべし

◇第三條 粗製加里鹽類の輸入を爲す者は每月十日迄に前月に於て輸入したる粗製加里鹽類の數量及輸入沖渡價格並に前月に於て販賣した販賣先、數、價格を屆出づべし

朝鮮信託現況

朝鮮信託會社では創業以來僅か一ケ月足らずに金錢信託百萬圓、不動產信託五十萬圓合計百五十萬圓の增加を來してゐるが前期頃より內地方面よりの信託增加しつゝあり之れは朝鮮に於ける信託會社の內容が充分認識せられたる結果で前期末現在では信託總額九千三百萬圓に達してをり今期金錢信託四百萬圓不動產信託三百萬圓合計七百萬圓の增加を見越されることとなつたので期末には優に一億圓突破するものとみられてゐる

夏季一日六題 英數國漢完全演習

夏季一日六題
英文和譯 東京商大豫科教授 古瀨良則
和文英譯 日本大學講師 鈴木芳松
代數 中學教諭 室山之
幾何 日進英語學校教師 松村[illegible]松
國語解釋 早高學院教授 吉川秀雄
漢文解釋 早高講師 松本洪

●最近受驗界の展望 ●山口高校中山校長談 ●高岡高商鈴木校長談 ●高校から大學への受驗界 ●鹿兒島高農訪問記 ●學年別夏休利用法 ●和文英譯問題分類(研究) ●入試化學問題種々相 ●高農數學分類研究 ●思誠寮春秋(高校物語)

受驗と學生

★本號定價六十錢(〒三錢)★
八月特大號

●高校パスの二高峰岸教授訪問記 ●學園新ロマンス・旅順工大及佐賀高校 ●特別講義第五講 英・數・國漢・物化 ●大阪高等學校本年度口頭試問 ●最も優れた代數問題 ●受驗と學生道場・英語常識テスト
陸軍將校生徒試驗成績一覽
陸軍豫科士官學校試驗講評
既出英文和譯問題の檢討
新合格道を往くもの
●學校ニユース劇場 ●專檢出世物語 ●時事英語研究 ●第二回專檢高等案內 ●學生小說・山の湯 ●學生小說・銃後○○戰 ●懸賞新模擬試驗問題 ●受驗相談・受驗作文

東京市麴町區富士見町
研究社
振替東京二八六〇一

受驗と學生月報 受驗準備記事滿載のパンフレツト、新規名明記、無代進呈 上御申込あれ

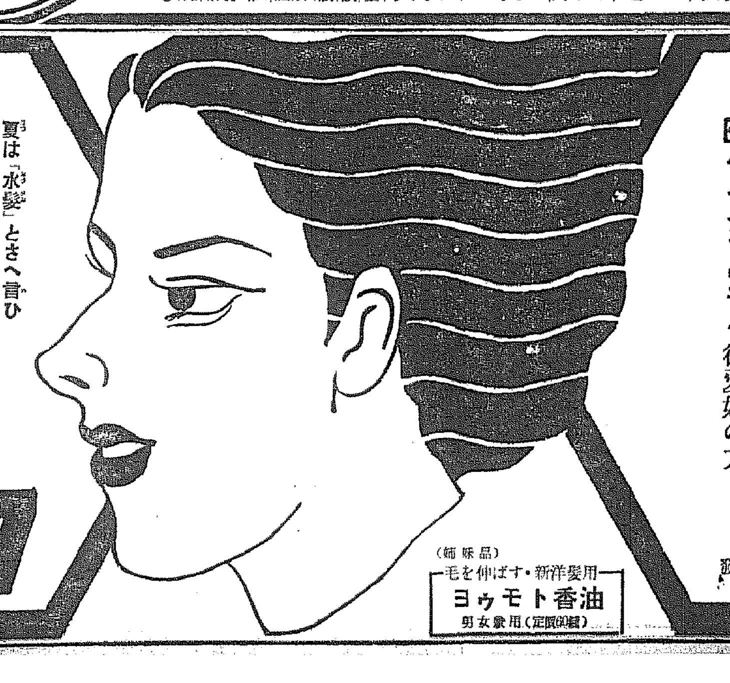

拔ケ毛 禿ケ止

夏は『水髮』とさへ言ひ美しさより、寧ろ清楚さを求めます。洗つても〳〵すぐ臭くなり勝ちな、汗と頭臭を去つて、お髮の衞生を第一とし、拔け毛の原因を防がねばなりません。

ヨウモトニツク獨特の清淨殺菌作用は、サツパリと地肌を清潔にし、度々お洗ひにならず共、不快な臭みを去り痒味を消して、いつも愉しい薰りを漂はせて居ります。

三共 SANKYO

正しい養毛料 ヨウモトニツク (登錄商標)

批判力の特に鋭い醫家並に進步的理容家も正しい養毛料だけは、進んで愛用御推奬して下さる、……『藥の三共』の逸品です!!

斯る方は直ちに ヨウモトニツクを試用せられよ!
◎フケ(粃糠疹・油性脂漏)ひどき方
◎拔毛、カユミはげしき方
◎產、病後の薄毛に惱む方
◎病床にあり洗髮のできぬ方
◎若禿又は其遺傳の憂ひある方
◎アイロンを御常用なさる方
◎いつも日本髷を結はるゝ方
◎パーマネントウエーブ御愛好の方

(定價) 小型1.45 大型2.45 德用 型6.30 外百貨店にあり
(三共直系)
發賣元・東京・室町・三共製藥株式會社

(姉妹品)
毛を伸ばす・新洋髮用
ヨウモト香油
男女兼用(定價60錢)

大相撲京城興行

取組豫想

年寄 追手風元吉
【元大關清水川】

（七）（日）（目）

龍王山＝鶴ケ嶺

四つに組んでは面倒と龍王は徹頭徹尾突放しの武器、鶴ケ嶺は百も承知で相手の突張りを利用して手繰りを見せながらまはりこみ、兩手ひけば鶴のもの、しかし新鋭龍王の突張りは研究余地離れて龍王組んで鶴ケ嶺、本場所は奈良とも龍王山が勝した

旭川＝鹿島洋

旭川は幕内最古參、相手の取口も充分心得て、鹿島元氣にまかせて一方差鋭い足で向ふ見ず一氣に寄進めば殿花ある老巧旭川に思はぬ敗れを喫さねばなるまい、しかし元氣な相撲の鹿島洋は旭川にしても大敵で、四つになれば元氣一杯勝負もある鹿島に利があり、離れて策を施すより外にないが如何にこなすか旭川、力と業の交錯に興味深い一番である

兩國＝鯱の里

兩國は京城興行四勝一敗鯱の里も三勝二敗ともに好調を示して居り兩國はキビ〱した例の捨を見せるが、鯱の里は右四つ寄切りの得意、差して一氣に寄りに出よう、四つになれば潑剌無類の兩國に止めを刺され、孰れゝば大相撲が期待される、夏場所六日目初の顔合せは切返しで兩國が快勝した

羽黒山＝五つ島

羽黒山は無雙左差しの寄り、五つ島は差されては面倒と立上り互に穩れて五つ島うまく右上手をひいて胸に頭をつけ寄りながら上手投、或は出し投げを試みる、羽黒蝕せば大相撲で、不調の羽黒は機光を制して充分になつて寄進む外にないが、五つが何れから上手をひいて胸に頭をつければ地力の相撲で熱戦が豫想され本場所は奈良五つ島の運敗であるが、大物喰ひの五つ島羽黒が不調なだけに興味深い一番である

名寄岩＝磐石

名寄は連日元氣一杯、大關鏡を掬投げ、横綱男女を下手投に討取つて無双の强味を發揮してゐるが併し磐石はさう容易く行くかどうか、磐石が一方差せば體重もあり相撲も巧者で名寄も苦戰を免れぬ左相四つにでもなれば大相撲で名寄は下手投や掬投げを試み、磐石は心得てその手にのらず左差しあくまで寄りにかからう、これを名寄危く打棄るか、磐石そのまゝ寄仆すか、或は名寄が磐石の寄るところ吊り出すか、國技の妙味掬すべき一番であらう、夏場所は千秋樂名寄が寄仆しで勝つてゐる

鏡岩＝前田山

鏡岩左差し寄切り、前田これを嫌つて立合ひ突放し或は叩きこみを試み殘すところ前田一氣に右差し下手投或は吊出して出る、鏡もさうあつさり註文には乘るまいが前田としても鏡に左を差されては非常面倒と逆に右差しで寄るか、左差し鏡、右差し前田、何れか得意を差した方の勝で、相四つになれば體の大きい方に利だが、從來の戰績は十二年夏の初顔合せ以來前田の三連勝である

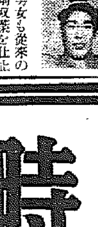

双葉山＝男女川

待望兩横綱の取組、男女も從來の樣な小手投位では大關双葉を仕止めると覺束なく、如何にもして一方差して寄切りの策と出よう、双葉も心得て右四つ相手の寄りを下手投に防ぎつゝ土俵の眞中に巴立となり、双葉元氣な寄りに上手投を試みる、體の大きい上背のある男女に双葉の上手投が必ずきまるかどうかは問題で、これを男女がうまく防いで寄れば大相撲、男女川の寄りが双葉の上手投かと云ふところ

けふのスポーツ

庭球 朝鮮庭球聯盟主催早大對全朝鮮硬式庭球試合、正午、京城コート

善隣輝く三連覇

一點の差で龍中惜しくも敗る

本社後援 中等庭球リーグ

【一部既報】中等庭球聯盟主催、本社後援第十九回京城中等學校庭球リーグ戰第二日は十七日午前八時半から善隣商業コートに開催、試合は絶好の快晴に惠まれて白熱化し第五回戰までに龍中六十三點を上げ斷然トップを抑へて居れば前年春、秋季優勝の善隣午後より一擧に五十二點を上げて一點をリードのまゝ遂に決定のポイントとなつて善隣に三連覇の榮冠は輝いた（寫眞は優勝した善隣商業チーム）

善隣商業19—12龍山中學
（金豊益 朴貞夏）4—2（安東教 宋在用）
（金重根 趙南温）4—1（金宋哲 金得治）
（金日龍 柳淵權）4—3（權承燦 權晉禪）
（李漢旭 梁元錫）4—2（趙容換 李丙基）
（李鋼植 朴英洙）3—4（趙容換 金在鎬）
京城商業10—18京城中學
（中山 松宮）3—4（柳在德 金鎮德）
（山野 川原田）4—2（李廣衡 劉那烈）

善隣商業15—11養正中學
（李漢旭 梁元錫）3—4（白永哲 洪德和）
（金重根 趙南温）4—2（邊海元 李枝善）
（李鋼植 朴英洙）4—1（柳隆秀 李相烈）
（金豊益 朴貞夏）4—0（梁南錫 金永麒）
（金日龍 柳淵權）0—4（張在潤 金我學）
（室）瀬 0—4（岩本 韓聖基）
（兒）島 3—4（白大 田村）
（長谷川 豐田）0—4（朴恩澤 洪恩民）

龍山中學16—13養正中學
（權承燦 權晉禪）3—4（金成學 張在潤）
（安東教 宋在用）1—4（白永哲 洪德和）
（權承烈 李丙基）4—2（李相熙 柳柱秀）
（趙容換 金在鎬）4—2（李枝善 邊海元）
（金宋哲 金得治）4—1（金永麒 梁南錫）

善隣商業18—9京城商業
（金豊益 朴貞夏）4—1（李敬衡 劉那烈）
（金重根 趙南温）4—2（岩本 韓聖基）
（李漢旭 梁元錫）2—4（朴恩澤 洪恩民）
（金日龍 柳淵權）4—2（柳在德 金鎮德）

京城商業6—20龍山中學
（李鋼植 朴英洙）4—0（白大 田村）
（中村 長谷川）0—4（吉田 篠谷）
（兒島 內田）1—4（森村 松島）
（中山 松宮）1—4（福田 月島）
（山野 川原田）1—4（吉田 尾田）

京城中學17—15京城商業
（室瀬）3—4（西蔭 本江）
（權承燦 權晉禪）1—4（李春台 尹光欽）
（金宋哲 金得治）4—3（崔基雄 孫光烈）
（趙容換 金在鎬）4—3（李炳泰 白星基）
（安東教 宋在用）4—3（徐廷喆 金英洙）
（權承烈 李丙基）4—2（李東珪 劉鎮衡）

▲各校得點
1 善隣商業一〇二 2 龍山中學九九 3 京城中學八二 4 養正中學八五 6 京城商業七二 7 京城商業五三

城大再制覇成る

大會記録は盡く更新さる

學生水上競技戰績

第五回朝鮮學生水上競技對校競泳大會第二日は十七日午後一時半より京城府營五十米プールで擧行、快晴、レースに適度な水温、絶好のコンディションに恵まれて各選手力泳敢鬪、新局最高記録八十七點を獲ち得た城大チームが二年連勝の覇權を把握した、なほ競技全種目に亘つて記録を更新させこの大會をして愈よ飛躍の軌道へもちあげた——陸戰同四時四十五分

▲第一日の戰績で高商は僅か五點を城大にリードされてゐた爲第二日の高商側へ非常な期待と興味が寄せられてゐたがこの高商は意も寛氣と迫力が見受けられず終始城大に抑へられ遂に折角の雄圖も空しく挫折された、要するに高商は短距離陣の膽弱がこの破目への導因であつた、古豪城大の連覇は倖とすべきだが選手を巧みなく活用する術では遙かに高商より劣つてゐた、種目別の得點から推してみても高商は全種目を通して普遍的に力が行届いてゐるが城大はプレトには全然穴があいてゐる、城大のこの虛點を衝き得る有効な選手が高商にせめて二人でもゐたとしたならば一、二點の差から勝利は間違ひなく高商へ落ちたであらう

▲若武者豫科の目覺しき進境は注目に値する、三位喰込みを目標に和節な白熱戰を展開し高專を屠つて意を遂げた、京醫は最後の八百米リレー、メンバーの殊勲によるものである、從來の大邱醫專は棄權多く生氣の誇かつたのは遺憾であつた

▲忌憚なく言はせれば全般的に練習不足の傾向が顯然と窺知される、競泳の途中、フオームが亂れ途端にスピードのがたつと緩むのはこれを證左してあまりある漸く躍進の途上にあるとは言へ全日本學生界（世界的）の水準線への接近には未だ〱前途遼遠たるものがある

▲短距離の小林（城大）平泳の眞鍋（醫專）井上、中泳——高商）長距離の宮本（豫科）はフオームも整備し鋭いスタートと洗練された泳法は何處へ出しても遜色のない優秀な選手だとシース終る後醍者は潑んしてゐた

◇八百米自由型 宮本富郎（豫科）三分九秒F2、瀬川（城大）二分二秒一—以上大會新記錄—3、池浩（普專）二分二五秒4、眞山（高商）5、渡邊（高商）6河村（城大）

◇二百米自由型 小林

◇二百米平泳 一盧貞鎭（高商）三分一秒F2 朴亨生（普專）三分七秒三 3 李恩生（豫科）三分十二秒六 4 吉田（豫科）5、吉村（高商）6、津崎（高商）

◇二百米背泳 一井上二男（高商）二分五八秒F—大會新記錄—2、矢野（城大）三分一二秒二 3、清岡（城大）三分一六秒二 4、西原（醫專）5、安藤（醫專）6、高谷（豫科）

◇二百米繼泳 一、城大チーム（大森、相良、落合、小林誠（城大）二分三六秒二—大會新記錄—2、落合（城大）二分五秒九 3、幸村（商專）二分五八秒4、吉田（高商）5、友田（醫專）6友川（豫科）

◇二百米繼泳 2高商 二分七秒七 3醫專 二分一〇秒三 4、商專 5、豫科

	邱醫	普專	商專	京醫	豫科	高商	城大
由自型八百	1	0	3	2	0	4	12
自由型四百	0	4	0	1	7	5	5
背泳二百	0	0	0	3	1	9	9
平泳二百	0	4	7	1	5	5	0
自由型百	0	0	4	8	6	10	12
繼泳八百	0	4	4	6	8	12	10
自由型	0	0	0	0	7	5	6
混合繼泳	0	0	4	2	1	3	12
平泳	0	0	7	0	8	3	0
自由型	0	0	0	5	1	7	9
計	1	16	33	36	50	73	87

都市對抗卓球

京城代表決定

全國都市對抗卓球大會京城代表軍選拔最終リーグ戰は十六、七兩日城大豫科部ホールで擧行された結果左の戰績を收めた五名の選手を廿四日の全鮮豫選會へ推薦することとなつた

▲九戰九勝、崔根恒（培材）▲九戰七勝全成鎭（本府）▲九戰七勝、李東億（本府）▲九戰六勝、朴在穢（本府）▲九戰六勝、李在甫（本府）▲監督、姻武（商專）

早大庭球（硬式）軍來征

けふ全朝鮮軍と交驩試合

東都硬式庭球界の雄早大チームは朝鮮庭球聯盟の招聘により來征、十九日正午より全朝鮮軍と京城運動場コートで交驩試合を擧行することゝなつた、なほ早大側一行九名は十七日午後九時五十分京城驛着、三水旅館に投宿した、兩の軍陣容は左の通り

早大軍 ▲監督、市川又彥氏▲田中、木村、稱田、三浦、鹿野、鹿島、香山、中原

朝鮮軍 ▲選手、安田、河村、猪野、菅、太田、瀬川、中村

全國高專卓球

普專は敗退す

【京都電話】第十三回高專卓球大會第二日戰鬥部は十八日午前八時より京大學生集會所において擧行結局關西學院が優勝した

▲準決勝
早稻田專門部三——一普成專門
關西學院 三——二東京商專

▲決勝
關西學院三——二早稻田專門部

ゴルフ競技

京城ゴルフ倶樂部政務總監杯爭奪ゴルフ豫選競技會（四人選拔）は十七日午前八時半から君子里コースで三十六ホール・メダルプレーを擧行、快晴のベストコンディションに惠まれて熱戰を展開、斷然松本、佐竹三氏は入選決定、四位は岩岡、德永、張の三氏がネット一五八のタイ記錄となり廿三日午後から四位決定の再試合を行ふこと

1	趙 柱泳	188	（18）	152
2	松本 伊織	185	（16）	153
3	佐竹 信夫	191	（18）	155
4	岩岡 稔一	203	（23）	158
4	德永 義久	184	（13）	158
4	張 秉良	172	（7）	158

▲セカンドフライト

稻田 博	208	（24）	160
金 鎮善	174	（7）	160

とになり、廿四日の準決勝、決勝戰（十八ホール・マッチ）は二位佐竹信夫氏（小林鑛業）が東上のため棄權、松本伊織氏（朝鮮油脂）が不戰勝で決勝に進むことになつた

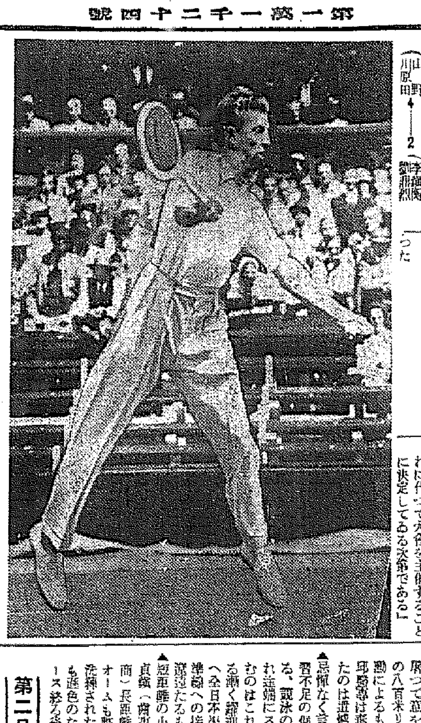

バッヂ奮戰

【ウインブルドン＝英國＝同盟】米國から遠征のバッヂ君は遂に獨のヘンケルを破つてウインブルドン庭球大會で優勝した（寫眞は奮鬪するバッヂ君）

ヘルシンキ開催

『當然』とラツール伯語る

【オステンド＝ベルギー＝十七日同盟】東京大會辭退のニュースをロンドンで受取つた一〇〇委員長バイエ・ラツール伯は十七日ロンドンより當地に到着、記者團に對して東京大會に代るべき大會はカイロ一〇Cの決定に從ひ當然ヘルシンキで開催さるべき旨明瞭に語つた

「第十二回大會返上に關する報告は當然東京大會組織委員會からローザンヌの一〇Cに本部に通告さるべきであるが既に報告があつた否か未だ知れない、然し東京大會に代るべき第十二回大會に關してカイロの一〇Cに總會に於て日本が第十二回大會を拋棄した場合はフインランドがこれに代つて大會を主催することに決定してゐる次第である」

東京大會中止に關する對米放送

【東京電話】オリンピック東京大會中止返上は世界各國に異常な反響を呼んだが特に第十二回大會の東京招致に絶大の支援を行つたアメリカにおいてもこの突然の東京大會中止の報に驚き東京大會當事者の說明を求める聲が昂まりアメリカNBCは東京大會當路者の正式聲明の放送方を日本放送協會に依頼して來たので協會では七月十九日午前八時四十五分から十五分間第十二回オリンピツク東京大會組織委員會の事務總長永井松三氏正式聲明の對米放送NBCの放送網を通じてオトルアメリカへ中繼放送されるが日本國內には放送されない

時局の下 愛國朝鮮大展覽會

主催 京城日報社 十九日より八月七日まで 八階

見よ！今事變に於ける半島同胞
二千三百萬の烈々たる愛國の至誠を…

更に、時局下益々その重要性を加へ來れる半島資源の開發と、重工業の將來を一目の内に……現下の國民精神總動員に資する萬人必見の劃期的大催し！

愛國朝鮮物產宣傳即賣大會（四階 廿七日まで）

東京・日本橋
高島屋

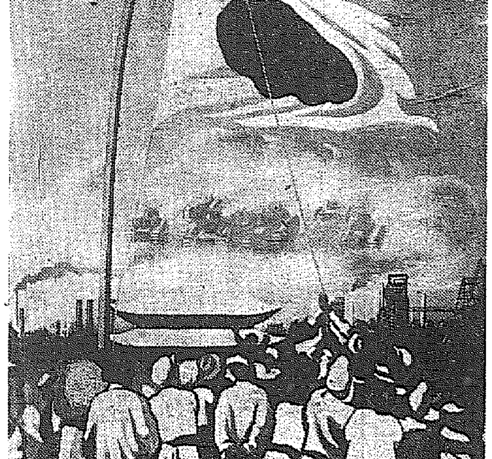
（和田三造先生筆 愛國朝鮮大展覽會ポスター原畫）

法人登記公告

价川金融組合（變更）一、理事立石任之八昭和拾參年六月貳拾日辭任ス同日左ノ者理事ニ就任ス 价川郡价川面鳳鳴里四五番地 ［illegible］ 右昭和拾參年六月貳拾九日登記

平壤地方法院价川出張所

商業登記公告

［illegible］

右昭和拾參年六月貳拾八日登記

全州地方法院南原支廳

商業登記公告

［illegible］

右昭和拾參年六月貳拾八日登記

全州地方法院裡里出張所

商業登記公告

［illegible］

右昭和拾參年六月貳拾八日登記

京城地方法院鐵原支廳

商業登記公告

［illegible］

右昭和拾參年六月貳拾八日登記

平壤地方法院安州支廳

法人登記公告

江東金融組合（變更）［illegible］

右昭和拾參年六月貳拾七日登記

平壤地方法院江東出張所

朝鮮汽船出帆廣告

一、釜山出帆
麗水行（急行）毎日 午前十時 夜十二時
馬山行（急行）毎日 午前九時半 午後七時半
木浦行（各港寄港）毎日 午後一時
元山行（急行）月廿回 午前九時
濟州島行 毎日午後九時
一、木浦出帆
九龍浦行 ［illegible］
竹邊行 ［illegible］
延日行 ［illegible］
一、元山出帆
釜山行（急行）月廿回 夜半十二時

九州郵船出帆廣告

釜山出帆

◎博多行 毎日午前十一時
◎下關行 毎月十二回午後二時 一日四日六日九日十一日十四日十六日十九日廿一日廿四日廿六日
◎下關行 ［illegible］

詳細は左記へ御照會を乞ふ
九州郵船株式會社釜山出張所
釜山府第一棧橋 電話二四一一番

丸善の文房具

丸善鉛筆

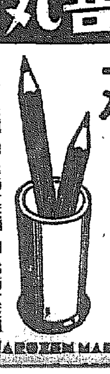

切適軟硬の芯
揃取向種各
用記筆 用圖製
色藍朱 用寫複

上呈錄目

アテナ萬年筆

前線と銃後の
架橋は—
アテナの便りで
つねに完璧！

¥2.00以上

マルゼン自動番號器

極めて簡單な操作で連續、繰返し二通一八通の全九樣に働く精密器

上呈錄目

SA型 九樣式 ¥19,00
A型 五樣式 ¥7,80
B型 三樣式 ¥5,80

丸善のカーボンペーパー

大字 著印 久字 耐寫
鮮麗 共に

筆記用・タイプライター用 各種

見本呈上

京城府本町二丁目 電話本局(2)6141 振替京城34
丸善株式會社

MARUZEN MARUZEN MARUZEN

祝時局下の愛國朝鮮大展覽會

南鮮の雄都で誇る 大邱の飛躍行進
來春廿五年を控へて大都市計畫實現 前途の希望に輝く

來春四月をもつて開設滿廿五周年を迎へる我が大邱府は今や大都市計畫を控へて名實共に南鮮の雄都としての誇りを擅にすることゝなつたが回顧すればその地域人口の膨脹は素より諸施設、交通機關、公營事業等その他實に今昔の感に堪へざる劃期的な大躍進を示してゐる、これを最近の歲入出豫算上から見ても先づ一般豫算百餘萬圓、特別豫算では乘合自動車の十五、六萬圓、瓦斯事業の六萬五千圓といふ大數字が計上されこれでも尚且つ發展途上にある府としては上水道の擴張、下水道の新設修築、主要道路の鋪裝完成、市街地計畫令による區劃整理の進捗、職業並に社會事業の擴充消防施設の改善府議會の新築等幾多の緊要な事業は枚擧に遑なき狀態で特別豫算の公營乘合自動車の如きも年々車體の改良交換、並に增車增線、運轉機構及び保備の改良等時宜に適して實施されてゐるがそれでも尚躍發展して行く府民要求には遙に膺じきれぬ狀態にある、又府の生命線たる商工業に至つては最近の發展實に著しく誠に隆盛の感がある、試みに職業狀況の調査資料を擧ぐれば

大邱の商業は其の昔釜山の商圏內に有つたが總督の開通税關出張所の設置後は全く釜山の商圏內を脫し京東線の開通並に裏日本との航路開始就中當府を中心とする自動車網の擴大は時間的に經濟的に著しく有利となり府內卸賣商組合の結成と地方經濟の進展と相俟つて南鮮に於ける一大物資の集散地として堅實なる進展の將來を期待されつゝあるのである府內の商業者八千戶近年に於ける商勢の過程を見るに府勢の進展とインフレ景氣に影響され相當活氣を帶び來る途程に例へ安部事變に際し一局部の商人は大打擊を受け居る狀態たるも業者の緊張と團結を固くし或は裝業期の[illegible]或は營業時間等の短縮を圖り殺級として商取引の活況を呈してゐる、今大邱に集散する最近三ヶ年間の輸移入及輸移出額の平均を示せば左の通りである、輸移入一千五百三十三萬圓(綿布、物、棉類油類、木材、鐵材、石炭、紙類、セメント其他)輸移出一千一百四十七萬圓(生糸、米、林檎、スリツパ、藥材、其の他)

工業所的も進展 他地方の羨望の的

當府は地勢の關係上海運の便なく、且地下水の質の良好と其の豊富に惠まれ且つ周圍人々の密度と勞銀の低下に依り近來各種中小工業目覺しく勃興せられ現在工業者は三千戶に及び主なる工業としては製糸、精米、釀造、綿布、織物、ゴム工業、護謨加工製品竹製品等の外スリツパ、木工等である就中、製糸業は養蠶の發達に伴ひ益々隆盛に趨き現在、片倉、大邱製糸、朝鮮生糸の三大工場の外小規模の工場三十九を算し從業員一千八百九十四、女工二千、生糸生產二十五萬匹小規模の分散數四百八十六生糸生產五萬五千匹であるも精米業者は七十二戶生產玄米一〇、〇〇〇石白米一七、〇〇〇石職工四百名で米穀集散地として名あつて前記生糸生產地の利を得て高い次に特記すべきものに機業で四五年前より機業勃興し現在業者七十八戶動力織機一一五臺、足踏三八七臺主なる生產は綿布、絹織、交織にして一ケ年總生產高三十萬反約八十萬圓に達してゐる昭和十年中大邱產業組合を設立し以來逐年其の生產增加する狀態で當府に於ては毎年織物、染色、仕上等の技術を向上せしむべく先進地方より權威ある講師を招聘し講習會を開催し一面財政的の援助をなし積極的獎勵中である事變以來綿布の供給不足に因り綿布と各種交織の需用旺盛となり業者は他資集合生產に努むるも注文に應じ難い活況を呈してゐる

統制線上に跳動の 南鮮合同電氣
堂々の堅陣を固めた大邱支店 正に昇天の豪勢さ

昭和十二年三月南鮮電氣事業の大統合により南鮮合同電氣株式會社の合併設立を以て南鮮電氣事業統合こゝに統制確立し、合併と同時に會社の機構及び諸般の制度は統定され本社は暫定的に京城に移轉することになり大邱は支店として現存し初代支店長として增田定吉氏を任命され支店次長兼營業課長として宍倉六二氏督業課長に高橋睿三氏工務課長に水谷順三氏、經理課長に高橋伊一氏それ〴〵就任し社員も合併當時三十九期第四十期と各決算の期を迎ふ毎に増加し大興電氣時代の本店及び支店事務所の建物では狹隘となつたので敷地百二十坪を同年十一月起工し總工費約九萬圓を投じて建築工事は十一月中旬完成し營業課事務所にて執務中なりし工務課員全部これに引移り茲に大邱支店各課の配置完了し諸般の整備も完結した新に陣容を整へた大邱支店員全員を擧げて增田支店長指揮の下に一糸亂れず業務の向上に邁進せし

諸業合併後の事業成績は各般に亙り相當見るべきものあり從來は揚で自家發電に依り供給に居たるも昭和十二年九月一日より電力統制方針に基き朝鮮電力株式會社よりの受電を開始する事となり清道發電所を休止、その結果大邱支店管下の大部分は受電電力に依ることになり、自家發電は甘浦、奉德の二小發電所のみを殘すことになつた、而して合併後現在に至る間に於て新設せられたる變電所は永川、郡山、善山、北鼓、同火、乾川、義興等にして向此の期間に於ける送電線路延長は送電線路約十六粁、配電線路約一〇六粁を增加した

かくの如く供給に關する諸設備は大邱に增設され合併後滿一ケ年第三十九期第四十期に經たる今日に於て新規營業區域となり供給を開始したる忠淸北道永同郡黄澗面、黃金面、梅谷面、慶尙北道盈德郡瓦村面、達城郡論工面、花園面、月背面、善山郡長川面、海平面、醴泉郡醴泉面、慶州郡西面、安東郡北後面、榮州郡平恩面、迎日郡浦項面の十四ヶ所に及び事業開始と共にそれ〴〵變電所、製電所等を設け必要人員の配備を了し、營業狀態は供給區域の擴大に連れ事業熱の旺盛期を迎へ殊に一般需用家の電燈受用熱起る等府又支店社員の職務に對する忠誠とか相俟つて業績も漸次向上するに至り、電燈需用は事變時局反映して一般消費節約の影響も看過し得ざるも其の反面產金奬勵に依る金山用電力並に各種に使用電力需用等も漸次増加の勢ひを示しつゝあり、現在合併直前に比し定額燈に於て二一、一四五燈、從量燈四九、九六四燈、街燈四〇、九六八燈ラヂオ定額のみを三、〇六八個の如くそれ〴〵增加した電熱需用も亦電燈需用と同一趨勢を辿り從量電熱は一、〇八五KW增加し電力需用の如き特に需用量の主なる鑛山電力の需用は政府の產金奬勵の勃興となく新規需用契約者及契約量增加變更者現れる等之れ又合併前に比し從量電動力に於て四、九九三馬力を增し同販賣電力量二九〇、八四六KWHの增加となれり就中最大なるものにして昭和十二年十二月一日より契約容量六〇〇Kより一躍一、二〇〇Kとなり其他の需用家として中外鑛業株式會社、清和鑛業株式會社同川組、林山金山、鼓鈞金山、玉區金山等需用電力量よりして主なるものである以上の如く一般電灯、電力の業績は合併後相當顯著なる數字上の好成績をあげつゝあり之れ一途に支店長の指導勃々、官廳さを得たるは勿論にして支店員一同の努力も亦大なるものがある(寫眞は南鮮合同電氣大邱支店前は右支店長增田定吉氏左は前支店次倉六二氏)

味覺の王座 大邱林檎
まさに天下一品 增産にも改良にも遺憾なき 慶北果物同業組合

大邱リンゴといへば今では大邱府特產物の王座を占むる名產で販路九州地方を始め遠く東京方面にまでその名が知られてゐるその聲價ある處は全國で最も早く出るとこと、芳香美味であることである抑もこれが大邱に初めて栽植されたのは明治廿五年外人宣教師が輸入して大邱府內南山町の自邸に栽植したのをもつて嚆矢とし經濟的經營は明治卅八年內地人農業者により園を設けたるも、その後技術的に改良を加へ、經驗的に一路の開拓と幾多の血の出るやうな苦心お重ねられて各所の博覽會に出品しては名譽金牌を始め多數の賞牌を贈けられ畏くも榮譽ある獻上の榮を得るといふ今日の名聲を博するに至つたものである▲寫眞大邱に足を入れた人は郊外の山野に彩られる苹果園の如何に盛んなるかに一驚を喫するであらう、これ等同業者の販路擴張並に品質改良、については慶尙北道果物同業組合によつて專ら行はれてゐるが同組合の沿革を遡れば明治四十五年六月十五日栽培技術の改良並販路擴張のため大邱府及達城郡一圓を區域として創立された大邱果樹栽培組合に始つたものである、その後大正三年八月大邱果樹組合と改稱したが積極的事業の遂行上に遺憾なきを期して大正四年七月重要物產同業組合令發布によつて翌年十二月廿九日慶尙北道同業組合設置に關する事項を研究討議し、ついで大正六年一月廿七日第一回總會で更にその歩を進め同年五月廿日第三回總會に於て愈々本組合設置の議決り同令に基き慶尙北道果物同業組合として同年五月卅一日認可申請手續をなし同年十月廿二日設立認可となつたのである、組合區域は大邱府、達城郡、慶山郡、漆谷郡、金泉郡、善山郡、清道郡の一府六郡で當時の組合員數は百四十二名反別二百八十餘町步であつたがその後逐年發展し昭和二年には永川郡が加入して一府七郡となり組合員は現在六百廿名栽培面積も幼木を加へて約千町步に達してゐるがその品種は祝、紅玉、倭錦、國光その他で中でも紅玉と國光がその八割を占めてゐるなお組合の主なる事業をあぐれば

一、生產向上並病害防除の指導督勵
一、輸移出並搬出果物の檢査
一、病害虫驅除豫防の補助
一、講習講話研究會の開催
一、品評會開催
一、月刊大邱リンゴ研究の發刊
一、栽培並販賣に關する設計
一、苗木檢査
一、共同購入並販賣の斡旋

で現在の組合長以下の役職員は左の通り

組長高崎利佐▲副組合長鈴木留吉、倉島新一▲評議員十名總代七十名外に部門の委員若干名▲職員、書記三名技師一名技手二名檢查員若干名

高級林檎の生産
才腕の若い園主が 經營する大野農場

大野農場は大邱府外山橋洞の琴湖江畔に沿ふ勝景の地にして果樹植栽には最適地にある、その面積廿三町步に及び現在栽培されてゐる果樹十七町步、樹數は成本二千五百本十年生以下二千本に達し種類は祝、紅玉、國光、倭錦を主として他に最近賞味されて來た高級種のゴールデンデリシヤス、スターキング、印度レツドデリシヤス、白龍、紅秋等も栽培してゐる生產高は年產額六萬貫で銘柄は先づ京阪神、關門、北九州一帶及滿洲國各地で品質と信用の點に於て確固たる聲價を持してゐる農場主大野要氏は在鄉軍人分會長を始め各種の公職者に推されてゐるが未だ卅歲を出たばかりの若手でこれが農場經營に就ては相當な確信を有ね其の高遠な意見と經營の才を謳はれてゐる

諸材料、物品の高騰に依り業者各位は生產費のより以上の低減に邁進しなければならぬ、苹果の普遍的消化宣傳に努力し現在吾人の考へてゐる高級品といふ感じを除くべくよし低廉なる價格で顧客に供給するために生產技術の向上と經費の低減を期せねばならぬ、自給肥料の奬勵又は多角形的經營により多くの資本を固定せしめぬ様に考慮の必要がある、栽培方法が困難しい、販路についても時局安定後は大いに支那に向つて進出し消化力を増大させねばならぬ、要するに大邱苹果の今後進むべき途は先づ九州及び海外より外はない、この點に大いに留意して努力せねばならぬと思ふ

以上は同氏の希望の一端であるが大邱苹果の將來については身をもつて研究に當つてゐる篤志家である(寫眞は大野氏)

大邱の恩人
南朝鮮合同電氣社長 小倉武之助氏

半島電氣事業の黎明期に於て夙に大邱で電氣會社を創立し南鮮の電氣事業並に產業開發に貢獻した南鮮電氣株式會社々長小倉武之助氏は此界の權威者として半島の重鎭であるが明朗にして活動家である氏は更に今頃支那事變を契機として國家的事業に應際して北支中支方面へ進出を計畫し早くも之れが準備工作に邁進し府々その基礎を固めつゝあり、その多事多々の身を以て氏の榮譽の地たる大邱を忘れず大邱商工會議所會頭、商工銀行頭取として大邱府發展のために盡力してゐる、その功績や實に大なるものあり且又大邱府發の大任遂行も大いに期待されてゐる處である(寫眞は小倉武之助氏)

慶尙北道々會議員 大邱商工會議所副會頭 伊藤吉三郞

大邱府 小口肇

慶尙北道々會議員 大邱府會副議長 高田官吾

大邱府府會議員 大塲鐵象

慶尙北道々會議員 坂本俊資 大邱府

中樞院參議 張稷相 大邱

大邱府北城町五番地 合資會社龍岡組 代表者 森西平三郞

大邱府幸町一番地 共榮自動車株式會社

大邱府 慶北貨物自動車株式會社

大邱府幸町一番地 朝鐵自動車興業株式會社 大邱出張所

大邱朝鮮酒造組合

大邱料理屋組合

大邱府七星町 倉島農園

大邱布木商組合

大邱府七星町 朝鮮麵子製造株式會社 電話長三五八〇 電話(ヨ)四九四番

朝鮮運送株式會社大邱支店 支店長 佐々木敬三郞

大邱製氷株式會社 本社大邱府東雲町 電話一〇九四番地

慶北無盡株式會社

大邱地方專賣局

慶尙北道達城郡達西面聖堂洞 鮮光副業組合

慶尙北道立 大邱醫院

大邱税務監督局

大邱郵便局

大邱府醫師會

慶尙北道 達城郡廳

大邱產業組合

慶北土木建築業協會

大邱府東雲町 棟居釀造場

大邱府東門町 若松釀造場

大邱印刷合資會社

慶尙北道

朝鮮金融組合聯合會 慶尙北道支部 所屬各金融組合

大邱金曜會
朝鮮銀行大邱支店
合同銀行
商工銀行
殖產銀行大邱支店
漢城銀行大邱支店
東洋拓殖會社大邱支店
朝鮮信託會社大邱支店
朝鮮貯蓄銀行大邱支店

會員組織 大邱米穀取引所

片倉大邱製糸所
大邱製糸株式會社
朝鮮生糸株式會社

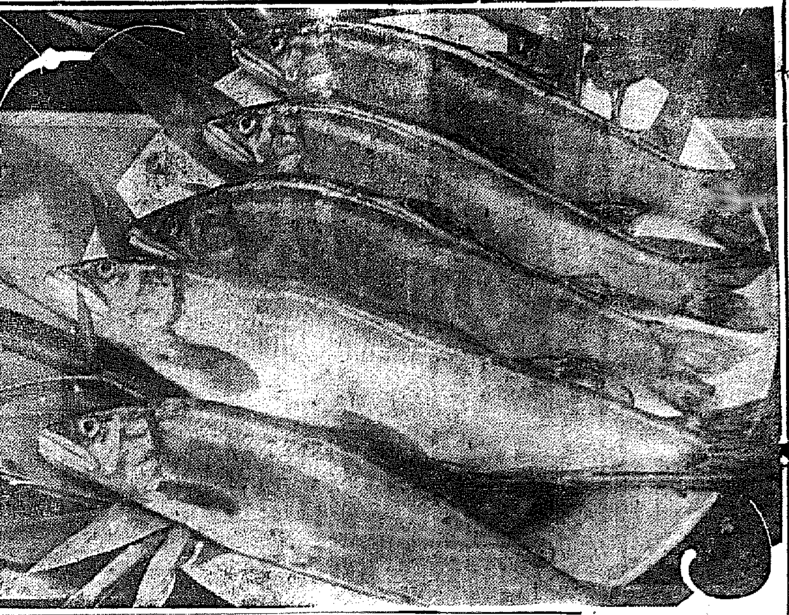

川魚界の女王 求禮の鮎

【求禮】鮎の姿態をーまではいぶつ切りの三昧の鮎こそはまさに川魚界の女王としてきりゝとすがしい味覺は酒徒に勿論兎角散文的に流れやすい都會人の心の糧でもある鮎といふ言葉のもつリズムさへがすでにあゆく（愛々）しく爽やかだ、官民は蟾津江産のもので每日約千五百の水揚を見、求禮の北部となつて京城以北平壤率天へと突進する、一貫目十圓といふ相場で全鮮的販路により著しく聲價を擧げてゐる……鮎くへて靜かにくらふ夕餉なり鮎を讃へて今は遠しも……

勤勞報國

準備はO・K！

さあ行かう女學生も一齊に

忠北の陣容整ふ

【清州】暑假、時局に對應し勤勞奉仕の暑中休暇を意義あらしめるため忠北道では暑休第一日の廿二日から廿一日まで十日間、道内男女各中等學校の上級生を以つて勤勞報國隊を組織し男子中等學校生徒は各砂防工事場、女子中等學校生徒は道種苗場試驗場並に農事試驗場でそれぞれ規律的な勤勞生活を行はしめ、指導監督機關統制の下に勞働作業に從事せしめ筋肉勞働の神聖な所以を體驗させることとなり、三年以下の生徒に對しても暑中五日間程度、同樣の勤勞作業を實施のはずであるが、實施細目並に總へ道の指導本部並に各學校勤勞報國隊の陣容を左の通り編成し勤勞奉仕に邁進することとなつた

▲學校勤勞報國隊忠清北道指導本部【本部長】金知事【副部長】部長吉岡内務部長、金產業部長【指導員】山路學務課長、石井農務課長、古江山林課長、村西土木課長、藥師寺視學官、小野寺技師

▲清州第一高女報國隊【隊長】山田校長【庶務班長】園崎教諭【作業班長】松坂教諭【各係】職員七名

▲清州中學報國隊【隊長】泉校長【庶務班長】小野教諭【作業班長】堤教諭【牧事班長】間伏教官【各係】職員六名

▲清州公農報國隊【隊長】川西校長【庶務班長】小俣教諭【作業班長】飯村教諭、工藤教諭【各係】職員六名

▲忠州公農報國隊【隊長】前田校長【庶務班長】寺尾教諭【作業班長】吳教諭【各係】職員四名

▲清州商業報國隊【隊長】日里校長【庶務班長】田教諭【作業班長】高教諭、外職員三名

【汶山】坡州郡州内面坡州里馬山費用をかけて定期總會を開催して來たが、今年は時局柄經費を節減して三十圓を十五日開城郡に國防獻金として寄託した

◇

【水原】郡内東灘面農村振興會では事業の中から節約して得た金額三十六圓九十錢全部を國防獻金として同面駐在所に寄託

◇

【鎭南浦】戰捷一周年記念日及び長期戰の戰時體制に於き田中鎭南浦公立普通小學校々長は男女五六年生に下命し面内各所に選り共同耕作用地を準備したが赤誠の面民は感激に泣き一日の間に一袋一圓五十錢入れ三百袋四百五十圓程集め十四日鎭南浦郡廳に渡し明日軍司令部に送

◇

【水原】振威郡振威面陸軍…幼稚園々兒一同は去る事變記念日に際し當日の小遣錢を節約し金三圓十四錢を皇軍慰問金として振威署に寄託

◇

【京畿】振川の「愛國班長さん」率先頭「。」さんおこの話題鉄店を開店して以來、每日十錢づゝの貯金を……

先進咸南を拔く

江原道水産課獨立が現に

崔道議喜びを語る

【春川】東海岸水産漁業者多年の要望が遂に江原水産課が實現したので去る十一日、折よく上道中の江陵の漁業家で道議の崔濬集氏は我がことのやうに喜びながら語る

從來江原道の水産課は他道に比べて甚ち遅れの觀があり寂しい顏色があつたが、近時漸く躍進の勢運を辿り所謂水産江原の名をなすに至つたので遂かに水産係を獨立し一層能率を增進し非常時下に於ける資源の開發に貢獻せしむべきであると全漁業者してゐた時も時、多年の要望が成就茲に水産課の獨立をみたことは、衷心喜びに堪へない、話を云へば少くとも一年前に出來ねばならぬものと考へてゐたが、それでも先進咸南よりさきに實現を見たことは非常に愉快で偏に知事はじめ内務部長の御理解と御努力の賜であり茲に深く感謝する次第です

下駄履通勤や丸坊主頭

江原道も勵行

【春川】江原道廳内官の職員を以て組織する共和會では去る十九日午後三時から幹事打合せ會を開き職員の節約化、生活必需品の節約及び官廳の一般的質素を圖る……衣服の簡易化、生活必需品の愛用等を提議、全員一致可決し近く實施に入ることとなつた

腰を下したその岩が

物凄い鐵鑛脈

埋藏量は實に二百萬トン

平壤の郊外で發見

ハイカーが拾つた幸運

【平壤】地下資源開發の叫ばれる際又も鐵鑛がハイカーの幸運見によつて偶然にも發見され時節柄快い話題を提供してゐる

この幸運見とは府内舘後里の鐵彬氏で數日前友人數名と共に大同郡南兄弟山面へハイキングに行つた際疲れを休めるため腰を下してゐた石塊が鐵石らしいのでそのまゝ持ち歸り專門家に鑑定を乞ふたところ「これは素晴らしい鐵鑛だ」と折紙を付けられ早速手續を取ったものでこの鑛脈は同面から兄弟山面に跨つてゐる朝鮮唯一の優良鑛脈と同等の品質をもつものと判明したが、埋藏量も約二百萬噸とみられ該鑛脈の將來は非常に有望視されてゐる

ガソリンは潔く

都計工事に呈上

府民よ、大仁川建設のため

快く忍ばうこの犧牲

僅か一夏の辛抱だ

撒水自動車よさやうなら

【仁川】仁川府當面の懸案たる京仁道路の舗装進捗は目覺しいものがあり、府の經濟的地位の向上と對外的重要性の加はるにつれて仁川府は都市としての外形を整へこれが第一條件として道路の改修は絶對不可避のもので府としても目下着々これが工事を進め穴門通りから上仁川驛に至る路線の舗装を了へ北部幹線道路も中途まで進行し主要道路に對してはそれぞれ四ケ年繼續事業六十萬圓で既定計畫通りその歩を進めてゐるが、大都市計畫の半ばにガソリン節約の戰令下り舗装用のローラーが運轉不能に陷つてしまつたのだ、永井府尹は「仁川府將來の發展のためには道路改修は一日もゆるがせにすべからず」と諸般の役所の自動車を全廢しガソリンをローラー運轉用に廻すことになつたが、しかしこのローラーは非常にガソリンを喰ふのでこれだけではとても足らず、更に撒水自動車をもとめねばならぬかも知れず、府民は果してこれを如何に解釋するかと首をひねつてゐる、撒水は一夏だけのことで道路の問題は實に將來の問題ではあり、撒水は府民の手を以てしてもなさばなし得るものだけに仁川大建設の爲めの前には撒水作業の努力奉仕くらゐは府民の當然果さねばならぬ犧牲と見られてゐるが、それにしても目下道路舗装は着々進められてゐるのにトラックや牛馬車によつて折角完成された路線まで壞されて行く現状はまことに遺憾に耐へない處で、これはこのトラック、牛馬車を利用する業者の十分なる反省が望まれてゐる、ともあれいよいよ戰時に向ふ折柄仁川府は將來の府勢大發展の前には撒水車をも犧牲にせねばならぬ程時局は逼迫してゐる、僅か一夏の暑さだ、戰線將士の勞苦を偲んで大仁川百年の大計のため七萬府民よ暫らくではないか、朗かに「ガソリン萬歳！」と……

もの銃後國民の一員として赤誠を捧げたいとこの程、清州邑事務所を通し、陸海軍へ各五十圓宛を國防獻金した

◇

【開城】貧窮組合……

揮發油の販賣組合

朝石の讓歩で圓滿解決し

愈よ統制に乘出す

【元山】總督府の國策にもとづいて出現した北鮮揮發油販賣同業組合は役員問題で一時難産の悲行を見せ注目されてゐたが遂に朝石側の讓歩により圓滿解決し新組合の組合長以下それぞれ左の通り決定、このほど假事務所を元山に開設して愈よ組合區域の咸南北及び江原道にわたる販賣統制へ第一歩を踏み出した、すなはち同組合では去る六月廿日同所で總會を開催し組合役員の決定を諮つたが朝石側が組合長外役員四名の保持を主張したに對し、外油三社側ではこれに反對して朝石三名を唱へ、相當强硬な態度を示したので遂に役員決定は保留の狀態となり、誕生早々の組合に暗影を投げかけたが結局朝石側では外油側の意見に妥協したものである、決定した役員は

▲組合長齋藤（朝石）▲副長宋本（ス社）▲評議員村谷（朝石）小林（同）、中川（テ社）、小木曾（テ社）

の六氏で組合長は議決權を有し組合員は朝石六店、スタンダード二店、ライジングサン三店、テキサス三店となつてゐる、一店のすしかして同組合の理事任命は目下本府で詮衡中であるが同理事は全商組合方面から就任する模樣である

銃後の美談一束

【淸州】商業商會長日里榮樹氏は現下非常時局に際して楽な身から一人の出征者もなく遺憾に堪へないのを非常に殘念に思ひせめて……

江原道の緬羊到着

【春川】江原道緬羊增殖計畫に伴ひ本年度配給すべき緬羊は當局から川郡に引渡した……中を洪川郡在員が撫摩、即日華……

六回目の里歸り

前科五犯の常習放火窃盜犯

又一犯を加へて繩

【春川】放火窃盜前科五犯六回目の里歸り……華川郡華川面漁山里李榮道又は朱壽介と本名朱榮長(?)こは放火窃盜前科五犯の遡が者で刑務所出所後幾何もならぬのに又もや去る六日午前三時ごろ郡下栗東面放尺里職某方を夜襲、放火したが未遂に終り更に近所の某方に押入り貴金屬朝鮮樂器を窃取逃走したが、調査の結果華川署ではてつきり右朱の仕業とにらみ直ちに指名手配し入方捜査の結果平康方面へ逃亡の形跡を辿り追跡中のところ十日目の十六日午後四時ごろ洪川驛から一キロ餘の鐵道線路伴傍中を洪川駐在員が撫摩、即日華川署員に引渡した

上海航路船は檢疫

【仁川】目下上海には虎疫が流行してゐるので仁川では十五日上海……

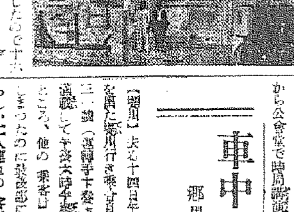

水原砂防管理所開廳式

【水原】豫て建設中であつた水原砂防管理所廳舍は落成したので十六日正午道砂防山林課長、田村技師、稻本博士その他官民八十餘名を招き……開廳式を舉行、式後祝宴、更に一時半から特別講習會を開き……同學に招き盛宴を張つた【寫眞はその新廳舍】

永同の點呼

【永同】本年度に於ける永同の簡閲點呼は去る十七日午前七時半から郡廳構内で執行官山田中佐により行はれた、同中佐は十六日午後七時半十から公會堂で時局講演を行つた

京城、麗水間

直通列車

愈よ十月から運行

【全州】湖南連絡船の運航と共に京城麗水間の直通列車運行は懸案となつてゐたが近時旅客の增加と共に各地より輸送の機會每に陳情されてゐたが近時旅客の增加と共に漸く全羅鐵道も重要視されるに至り愈よ來る十月から京城麗水間夜行列車が一往復直通運行を見る事になり全羅沿線住民地の人を喜ばせてゐる

水原の小火

酒貯藏場燒く

【水原】十三日午前十一時四十五分ごろ驛前武藏酒造株式會社酒貯藏場から出火、同場に目下各道から集つた試驗釀が多數貯藏されてゐたが出火と同時に同郡高等試驗場職員並に消防組必死の消化作業で内部二階の一部を燒いたのみで午後零時十五分鎭火した、同場は郡下でも珍らしく同署には要求工場があり一時は非常に緊張されたが原因は換氣用電動機の……

中鮮マラソン大會

【水原】雨天のため延期中であつた第二回中鮮マラソン大會はいよいよ十六日開催各選手は午後三時華虹門廣場を出發、烏山に向ひ（水原―烏山間二十二哩）途中

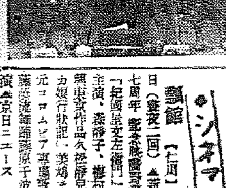

車中でお佗佛

郷里に療養に赴く途中

病勢惡化した肺病の客

【忠州】去る十四日午後四時忠州發開城行き乘合自動車忠北四三一號（運轉手十發五）が乘客を滿載して午後六時半頃賀川に着いたところ、他の乘客は全部降りてしまつたのに最後部にゐた大婦者らしい二人連れの客が何時までたつても降りようともせず、女客の方が非常に狼狽さうな顏付をしてゐるので調べてみると、男は既にこと切れて冷くなつてゐた、調査の結果身元は京城府西四軒町の住所京城府雲町鐵相氏で、長年の肺病治療のため内妻の李明花に付添はれて郷里の實弟のもとへ赴く途中車中で病勢惡化、遂に死亡したもので、車中ではあり他の乘客をおもんぱかつて付添ひの李明花も全くどうしていゝものか途方に暮れ遂に忠州署まで來てゐたものと判明したが乘客一同には感謝を述べ謝罪を行つた

自轉車檢査

【永同】永同郡の自轉車檢査は去る七日から一週間に亘り郡内一齊に行はれたが相當の違反者があり、また未届けの所有者に對して近く相當の處分をする模樣で所有者は郡廳財務部へ速かに屆け出でられたしと

馬術、競馬

【京畿】去る十四日午後四時……事故なく何れも無事歸府、優勝者の成績があり七時半總督府に入り表彰へた、成績は左の通り【京畿は入賞者】

1金在俊（京城）三時四分四十五秒▲2趙淳明（同）三時十五分十秒▲3李鍾永（京畿）三時五十一分四十秒▲4……（同）三時五十四分四十八秒▲5季順吉（同）四時五分

人の動き

▲權甲重氏（金浦郡守）愈演願兵訓練會の上十六日江華へ、十七日歸任

▲……氏（金浦補氏讀實會長）本部交局愛勤務、十七日江華郡守以下に於ける講習會終了挨拶のため十七日來江華支局來訪

▲朴齊昇氏（江華郡守）總動員京畿道聯盟結成式參席のため上道中の處十六日歸任

▲洪在龍氏（總動員江華聯盟理事長）同上

▲金肇範氏（朝鮮督府江華農民道）着任挨拶のため十七日來訪江華支局來訪

◆シネマと演劇

劇館【七周】十九、廿日兩日（晝夜二回）▲新興キネマ創立七周年記念映畫「紀國屋文左衞門」市川右太衞門主演、森靜子、藤村常子助演▲新興東京作品久保田監督「トーチカ銀行狀況」美朝より男裝主演▲元コロムビア專屬歌手鈴野靜子▲藤原流舞踊團京子波外數名舞台出演▲京日ニュース

病衰に惱む人には無理にも薦めたい

面白い藥理と

鮮かなキゝメ

面白い實驗のお話しをしよう。

まづ―すこし尾籠な題だが―妊娠してゐる婦人の尿を……もつてくる。正常の婦人尿をもつてくる。……尿の肥料價値を論じようといふのではない。妊娠の尿は、肥料としては特別なものとこれまで考へられてゐたが果してさうか―

實驗材料の植物には水稻でもよい、草花でもよい、何でも構はぬ。二鉢を用意して一方には普通尿を施す。他の一方には妊娠尿を與へた。結果は、妊娠尿を與へた方が斷然成長が早く、根も葉も强靱だ。水稻ならば、モミの量も增え、入割も增收を見た。

なぜ、妊娠尿がこんな素晴らしい働きをするかといふと、平易に云へば、妊娠の尿にはたくさんのホルモンがあるので、これが、植物の細胞に活力をあたへるのである。

動物ホルモンが植物にも効くとは面白いが、ところが亦、植物自身にも特殊のホルモンが在つて、これは逆に人體の細胞に活力を與へるのであるから、じつに妙ではないか。

日本微生物研究所では、或る特殊植物に强力なホルモンが含まれてゐることを發見し、これを人體に應用することを研究した結果、遂に、植物ホルモン活用のネオネオギーといふ劑を創り上げた

ネオネオギーは、いろいろな人に試してもらつた、長年病弱に惱んでゐた人がこれを服みだすや、元氣づいて早く快方した例も多い。

胃腸のわるい人に服んでみてもらふと、消化と吸收が良くなつて食慾が旺んになり、やはり、とても元氣になつた。

神經衰弱の人、肥を病む人、腺病の人、產前、產後の、非常な人にも試みた。いづれも、非常な快報を獲たのである。

反應も迅いし、この藥物だけは病弱病弱の人には、何としてでもお薦めしたいと思ふ。

血行の良化と

皮膚に光澤が出る事

發血器には、むづかしい學理を說明されてゐるが、一方、弛んでいる、細胞に、新陳代謝、強壯、能率などである。

では、植物ホルモンを活用したネオネオギーは増血の効目はどうか―私共は、爰で胸を張つて主張できます―と言つてゐる

特に白血球を殖やし、病氣への抵抗力をつけるから、結核菌のやうな病菌の繁殖力を殺ぎ、侵された病巢を固めてよいのはいふまでもなく、亦、胃腸を調め、新陳代謝を旺んにするので、榮養が良となる結果、皮膚に光澤が現れてくる。かうした反應も確かした細胞に活を入れ全身的に力づける結果であるから、早老衰弱の人の回復策として用ひてもらつてよいのである。

購入の注意

正價三百六十個入一月量一圓五十錢、徳用は三圓、九圓、粉狀も同價、藥店にあり。但し、植物ホルモン劑はネオネオギーのみ故、必ず指名して購入あれ。直接注文の者のためにハガキで申込みあれば代金引換、荷送を國る。到着したら代價を支拂ひあればよろし。申込所は東京日本橋堀留町二十六 日本微生物研究所

但海外は振替東京六六八三二番へ「研究所々在地は從來小石川區口町なりしも右へ移轉せり」

（NN3―262）

腺病體質・貧血の人に 本邦唯一・植物ホルモン劑

慢性胃腸病で惱む人に

肺患肋膜で治癒遲き人

顏色蒼く元氣なき人に

早老・精力減退の人に

ネオネオギー

約一月量入大瓶一圓五十錢

抽籤券付 謝恩袋贈呈

ネオネオギー五周年記念 愛用者奉仕

ネオネオギー御買上每に洩れなく

謝恩袋には、愛用者奉仕抽籤券及び二種の景品として左の五種の景品中の一種が封入してあります

★家庭常備藥携帶リツ方 ★懷中ノート ★時製玩具 ★果物フオーク五本一組 ★菓子子入

奉仕抽籤券内容

一等 高級十六ミリ映寫機 フイルム・映寫機付 二十六本

二等 二色シャープ・ペンシル 美麗ケース入 五千六百本

締切期日 昭和十三年八月十日限

抽籤期日 昭和十三年八月中

抽籤方法 當籤七十二組一萬本宛に分つ

當籤發表 同年九月中日刊新聞紙上

いんきん たむし 水虫

セーキン

すり込んでおけば 綺麗に治る

各藥店にあり

淋病ならリベール

リベールの特徴

一、服粘膜よりの吸收速く服藥翌朝尿は藍色に變じ强きリベール臭を放つて排出し急速に快感を覺ゆ。

一、尿道を洗滌しつゝあつた無數の微菌は服藥後勢力衰へこの殺菌性尿により體外へ洗ひ出されうみ痛み消散す。

一、其效を識るには、リベールの服藥前と内服後の尿を採り專門家に就き顯微鏡にて比較檢査を行つて貰ふのが最も早道で、服藥後黴菌の減び行く現象を觀る事が出來る。

危險な療法は止めよ

素人の尿道洗滌又は局所療法等は、手數を要し且つ手輕な氣でも危險が多く、又局所に押込んで膀胱カタルを起したり、睾丸炎に罹ったり、甚だしきは悪き病毒を奥へ追ひ込める爲め血尿さへ出し、散々な目にあつて後悔する人が多い、最も慎まねばならぬ。御買求の際は必ず特製リベールと御指名あれ、萬一品切の節は本舗より直送す。（送料不要）

一圓五十錢 三圓

各藥店にあり

リベール

大阪市南区久太郎町 竹村製劑所 振替大阪三六六〇番

躍進八月號の大陣容★誰でも知りたい

現代

リユ大將脱出の背後に潜むもの …… 馬場秀夫

全世界に驚異的衝動を與へたゲ・ペ・ウ極東長官日本領入の背後に潜む恐るべき事實を見よ。日本は眞に、何時も刷新はならないのである。

學生と世間 …… 上田辰之助

社會の注目の的となった「學生問題」に答へ、現下國内情勢に批判のメスを振ふ

社會時評 …… 杉山平助

今月の婦人の問題 …… 河崎なつ

船山の素介論 (石山賢吉) **人に勝れる捷徑** (村上濱吉)

隨想隨筆

民法の四十年 …… 法學博士 牧野英一

大藏公望

日ソ關係はどうなるか

時局犯罪と不良學生 …… 大坪保雄

捕物千物語

▲戰時下に生れた發明いろ〳〵

▲今に忘れ得ぬあの人のこの話

▲黄金ラッシユ物語 …… 石田兵治

▲紳士淑女社交禮法

▲現地戰況放送感激話

▲半島に輝く日本魂

▲南洋王 松江春次氏奮鬪傳

▲花柳界の女氣質

▲年小僧捕物綺譚

▲トーチカ麗人行狀記

▲放水路に浮ぶ美人

幕末維新の人物を語る座談會

(出席者) 菊池寛氏 吉川英治氏 木村毅氏 海音寺潮五郎氏 村松梢風氏

幾多の人物を輩出して絢爛たる幕末維新! この動亂期日本の人物を、西郷、木戸、大久保以下野に埋もれた非常時局下好個の習物として大方の鑑賞を希望します。

(特輯) **近頃世間話**

話のタネ!

●北洋漁業問題に、ソ聯はなぜ頑張るか

●いよ〳〵國家總動員法が發動されるとか

●悲喜劇續出の、近頃の究明うはさ話

●一千圓まで手輕に借りられる庶民金庫の誕生話

●ガソリン統制よもやま話

●家庭へも非常時の突風! 純綿、革、鐵さやうなら

●不良學生狩りの樂屋ばなし

水上日本を語る對談會 …… 松澤一鶴氏 サトウ・ハチロー氏

(特輯) **科學者の話**

興味津々!

●スターリン、科學に降參 …… 加藤元一

●短夜 …… 志村繁隆

●アナトキシン秘話 …… 宮田重雄

●メートル法の運命 …… 石原純

●母性の尊重 …… 押田草子

●宇宙線と生殖不能 …… 竹内時男

●「腕」の科學 …… 竹内茂代

●乙項を發見する頃の話 …… 木村榮

(特輯) **銷夏綠蔭讀物集**

鄕誠之助男訪問記 …… 富士辰馬太郎

●事變に躍る支那海賊の女頭目黄八妹

●回教の聖地メッカ巡禮

●壯絶! 密林中の猛虎狩

▲(我が半生) **苦學力闘二十年を顧る** …… 佐多芳久

志あるところ成らざるなし! 今や…

足輕判事 …… 海音寺潮五郎

眞吉の成功 …… 深田久彌

雪の白浪 …… 關根正行

池大雅 …… 大宙黒彦

傑作集 短篇小説

(新掲載) **灰燼** …… 大佛次郎

(新掲載) **女の領域** …… 丹羽文雄

▲小説 陰影ある街 …… 片岡鐵兵

▲小説 元祿武士道 …… 川口松太郎

▲草東學隨筆 論語物語 …… 吉川英治 下村湖人

▲名映畫物語 チロルの晩鐘 …… 杉山静夫

▲浪六身上ばなし …… 村上浪六

●トルストイの『人生論』 …… 米川正夫

貯金、利殖、金儲け話座談會

權威七氏が貴重な體驗と見聞に基く、實話と秘訣の公開

現八月號代 定價一圓 (送料四錢)

東京・小石川 大日本雄辯會講談社 (振替東京三九三〇)

朝鮮郵船航路

◎西鮮航路

○北鮮航路

……

朝鮮郵船株式會社

大阪商船出帆

……

大阪商船株式會社 仁川代理店

株式會社 慶田組

夏の健康に 乳化ビタミン劑

發育盛りの兒童 …… 妊娠または授乳中の母親、呼吸器の弱い人、に肝油が効力ある事は言ふまでもないが、その効力は肝油中に含有されてゐるビタミンA・Dにあることも既に日常衛生の常識となつてゐる。故に吾々はビタミンA・Dを體内に補給すればよいので、肝油中の油分は必要がなく、加ふるに油分中に存在する高度不飽和酸は、生體に害作用を及ぼす成分であることすら近時研究の結果明らかになつた。

肝油は連用して …… 始めて効果が表はれるものであるから從來の油分の多量な生臭いものでは服みにくいばかりでなく胃腸に障り易い故、折角服用しはじめても連用不可能な場合が多かつた。それは肝油の油分が消化不良な爲であるが、近時吉田博士研究の結果、肝油に複合ビタミンBを添加するときは、害作用は消滅し肝油分の消化が良くなる事が發見された。

完全乳化の肝油 …… 從來の肝油、或は種々の加工肝油と違つて、完全乳化のミツワ肝油ドロップスは前記の學理にもとづき普通液狀肝油に比し十倍乃至百倍のビタミンA・D濃度を有する特許肝油に複合ビタミンBを添加し、燐、カルシウム・鐵・キナ等の各榮養素を配合し、その綜合的効果を増大すると同時に、消化を容易ならしめる爲に牛乳同樣完全に乳化してあるので、その消化吸收が迅速に行はれる。それは乳化の爲に腸を勞しないですむからであるが、從つて、一般肝油に附きものの嘔吐や下痢等の不愉快な胃腸障害の虞れが無く、その上、服用に便利な顆狀で、その一顆のビタミン含量は液狀藥用肝油五瓦に勝るのである。

近時、全國の小學校に於て、衛生施設の完備と共に學童にビタミン劑――肝油を補給して、身體の抵抗力強化を計ると同時に體力増進を援け、非常時局の國民保健の向上に多大の貢獻をして居られますが、嚴正調査の結果は必ず品質優秀のミツワ肝油ドロップスを撰定せらるゝの名譽に對して、益々重大なる責任を感じ、學童の健康を護るビタミン劑本來の使命を全うすることを期しております、就きましては學校御當局におかせられても十分御比較御研究の上、最も正確にビタミンA・D含量を檢定しあるミツワ肝油ドロップスの御撰定を御勸め申上げます。

(大人一日一回 小人一日三顆 一粒二十五顆入 以上内服 其他)

一五〇顆 一圓八十錢
二〇〇顆 二圓八十錢
三百顆 四圓五十錢 (內地送料別)

文獻說明書及びミツワ肝油ドロップス見本品新聞名記入し郵券五錢封入御申越次第送呈申上げます。

東京日本橋區兩國 ◎ミツワ石鹼本舖 丸見屋商店・藥品部

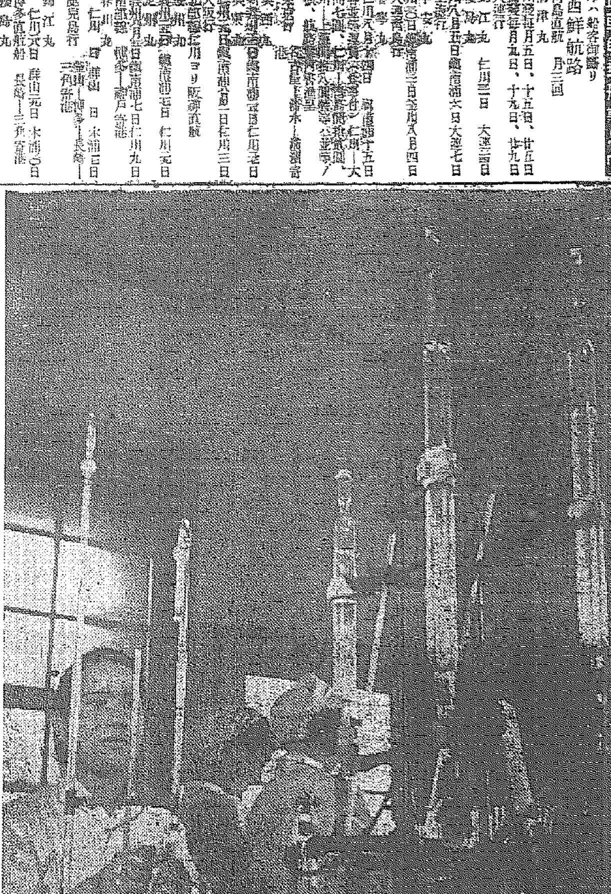

DA・V (ビタミン) の含量を嚴正に檢定の

ミツワ 肝油ドロップス

日・英・米・佛・諾・製法特許

河合藥學博士發明
吉田農學博士製造監督

R.69

畏し照宮様
勤勞奉仕に御參加
白衣の御裁縫にいそしまる

【東京電話】女子學習院中等科三年に御在學中の照宮内親王殿下には十八日より六日間行はれる中期三年以上の勤勞奉仕に御參加、傷兵の上を偲ばせられつゝ白衣の御裁縫にいそしまれてゐる、殿下の御組は「脚當て」「いしき當て」を分擔遊ばされてゐるが十八日萬壽女史の指導を受けさせられ御器用な御手つきにて一針づつ御丁寧に御縫ひ遊ばされる御姿を拜し長屋院長以下感激申上げた、また後期一年に御在學の孝宮和子女王殿下にも御同樣白衣の奉仕に御精を出させられたが兩殿下には二十日から暑中休暇に入つても引續き最後の二十三日まで御參加遊ばす御豫定で同院はこの間に約二百枚縫ひ上げて陸軍に獻納することになつてゐる

發明研究の懸賞募集
全鮮學童から

最近特許及び實用新案に現はれた朝鮮發明界の躍進振は異常なものがあり將來を有望視されてゐるが今回帝國發明協會朝鮮支部では發明、研究改良など科學的素地を培ふべく全鮮初中等學校生徒、兒童の創案品第一回懸賞募集を行ふことゝなつたので、本府では生徒兒童の獨創考案能力の啓發が將來發達に資ふ處甚大であるに鑑みこの應募に闘し配慮するやう各道知事及び京師、高工等に通牒を發した

"流行の創作罷成らぬ"
デパート自肅へ
虚榮心を撲滅せよ
商工省から警告を發す

【東京電話】中元贈出し及びデパートの一人一品統制品の贈呈廢止の三巨頭をつるべ打ちに出し百貨店の徹底的自肅を督告した商工省では更に新流行は悉くデパートが案出した方法で宣傳するために虚榮心の強い婦人達の購買力が著しく注がれる上、贅と張りで今や昨年の流行品を捨てゝ顧みない有樣となり、消費節約の國策とは甚しく相反するものがあるので、その取締に乘出し研究を進めてゐたが結局流行の根源地であるデパートの新流行の創作を禁止することに決定、十八日午後二時永商務課長は觸田百貨店組合理事長を商工省に招致しこの旨を警告した

熱戰相次ぐ
大相撲京城場所（六日目）
總督、總監けふも熱心に觀戰

大相撲京城興行第六日好取組に人氣はいよ／＼沸いて今日は双葉には前田、男女には鏡岩の兩大關が挑戰、熱な取組に見巣てぬ熱戰を展開する、正面南總督、大野政務總監、總見は竹添町演舞を招待一隊會など、昨日優岩を別格とした新進小松山は今日再び出羽一門の俊鋭鹿地嶽を壓倒的に突落し、春場所入幕を保證された新鋭神武山は今日初めての出場に業男大蛇潟を果敢に寄切つて勝つ、中入後の取組では富士嶽と鹿島洋、鯱の里と九州山など期待に反かぬ大相撲に満場熱狂し、前田、鏡を退けて兩横綱はそれ／＼勝ち、明日待望の晴れの一戰に臨むことになつた打出は六時廿分主な勝負次の通り

勝	負	勝	負
相模川	高津山	岩の里	岩手川
武の里	北見潟	浪錦	南海
朝嵐	櫻錦	宮田濱	多賀嶽
佐渡島	央錦	照國	十三錦
熊野洋	若浪	依岩	嶽纖
小松山	鹿地嶽	入洲	清美川
八幡錦	國光	白熊	陸錦
千葉崎	陸奥錦	一渡	朝明山
加古川	淡海洋	肥州山	太刀若
鯱の里	射水川	神武山	大蛇潟

中入後

錦華山（突出し）綾若
桂川（寄切り）將神山
大和錦（寄切り）雙葉山
龍王山（はたきこみ）源氏山
大潮（寄切り）安藝海
富士嶽（打棄り）鹿島洋

◇鹿島名代の出足早西土俵蹲引に寄るところ富士嶽廻つて再び強引に寄立てれば、鹿島の腰や、泳ぎ得たりと富士無雜作に打棄つて鯛目を拳ふ勤き

高登（からみ投げ）出羽湊
駒の里（寄切り）巴潟
鶴ヶ嶺（寄切り）出羽花
笠置山（引落し）小島川

◇駿鋭の小島猛然と寄り右を差さんとすれば、笠置インテリの本領を發揮して捻れるところ小島の腕を引いて東寄り、パサリ肘かな引落し

和歌島（寄切り）旭川
九州山（打棄り）鯱の里

◇九州先づ突張つて出て鯱左上手殫引な投を試みたが九州寝して立直つて更に寄るところ羽黒若前裸とつて正面土俵一杯に寄る

双葉山（吊出し）前田山

◇今日期待の一番、仕切直し數回立たんの瞬へ、前田大事をとり双葉は何時でもと一瞬早く組んで相四つ、裏土俵双葉強引に吊上げ前田外がけに防がんとして土俵際一寸もつれたが及ばず、未だ双葉には敵し難し

男女川（寄切り）鏡岩

◇鏡先づ左下手、男女泉川にため一寸捻れて右上手四つになるや西土俵地力の冴え鮮あへなく寄切らる

山西戰線より
由岳を強行軍中の皇軍部隊（曲沃）

サービスも時局色
間違つた客を反省させる迄に
自肅徹底へ鍾路署乘出す
紅唇群の

事變下銃後の各機關は國民精神總動員の主旨の徹底に努めてゐるが中には時局をよそに浮かれて歩く者も多いので鍾路署では管下の料理屋、カフェーに働いてゐる女給妓生に主旨の徹底をはかりこれら不心得者には女から逆に時局認識を叩き込んでやらうと花柳界並にネオン街の廓正に更に一歩前進した兩署ではまづ（既報）管下に働いてゐる女給六百名について調べたところ無届女給が二百名の多數にのぼり中には銃後の緊張を亂してゐるものもあるので金保安主任は十六日全部の女給を同署講堂に集め國民精神總動員主旨の徹底をはかると共に妓生にはその券番を通してそれ／＼時局認識を鼓吹し、ぜいたくな衣裳を廢して出來るだけ簡易質素に客に對するサーヴィスも浮いたそれを改めるやう非常時妓生、女給の心得について注意を促し更にその緊張は銃後女性の一役を買つて間違つたお客には反省を促すほどにまで徹底するやうその自肅自戒を勸誘、今後は引續き嚴重な監視と内査のもとにその徹底を期することとなつた

貯蓄報國へ
足並揃ふ女群

南岡署管内居住の八百名の妓生と六百名の女給さん達は去る七日の事變一周年記念日にはそれぞれ貯蓄袋をつくつて鍾路署へ保管方を依頼して愛國心を燃やさせたが更に消費と節約に依る貯蓄報國を申合せ全員が月額保險料一圓乃至二圓の簡易保險に加入銃後奉仕への邁進を誓つて松岡署長以下各關係者を感激させてゐる

英皇帝歡迎に
巴里全市沸立つ

【パリ十七日同盟】イギリス皇帝ジョージ六世並にエリザベス皇后を迎へる晴れの日を間近に控へてパリ全市は既に數日前より歡迎準備に忙殺されてゐる、皇帝御滯佛の大役を仰せつけられたボンネ外相は十七日皇帝の御宿舍に當てられるケー・ドルセーの外務省の各部屋を親しく檢分し歡迎準備に萬遺漏なきを期してゐる一方、一般市民は十四日のパリ祭に引續き祝典氣分濃厚で目貫の各廣場には毎夜の如く多數の市民が集まつてダンスに打ち興じてをり、凱旋門で有名なエトアール廣場の周圍には相互にイギリス、フランス兩國旗を飾へした歡迎塔が建てられその他繁華な場所には思ひ／＼の趣向を凝らした裝飾で飾られパリは今や萬般の歡迎準備を終つてイギリス皇帝御訪問の日を待つばかりとなつてゐる

イギリス皇帝
一萬名御招待

【ロンドン十七日同盟】イギリス皇帝ジョージ六世陛下には御機嫌のためウインザー宮に御靜養中であつたが、十七日全く御快癒遊ばされエリザベス皇后並に兩殿下御同伴自動車でバッキンガム宮殿に御歸還遊ばされ十九日フランス公式御訪問を前に十八日にはバッキンガム宮殿に朝野の名士一萬名を御招待夜會を催されることとなつてゐるが、皇帝が御臨席遊ばされるか否かは不明である

挨拶電

平南道警察部高等警察課長から今回京城東大門署長に轉任した北村留吉氏は十八日本府宛左の如き挨拶電を寄せた
「東大門署長に補せらる將來特別の御指導御鞭撻をこふ」

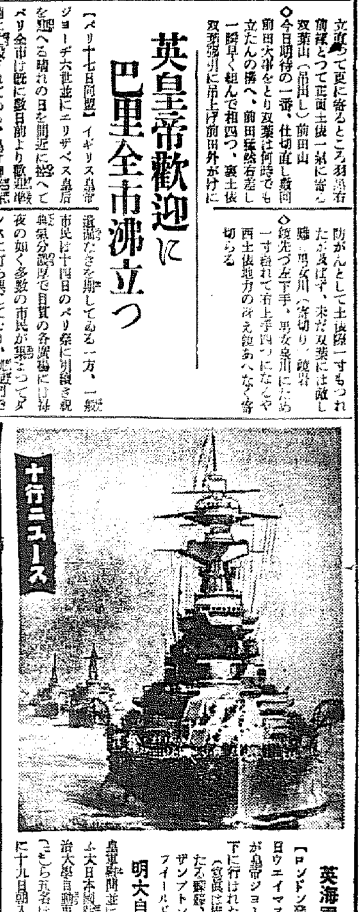

英海軍の大演習

【ロンドン發同盟】去る六月廿日ウエイマス灣で英國艦隊の演習が皇帝ジョージ六世陛下御親臨の下に行はれた（寫眞は旗艦ネルソン號より見たる艦隊「手前よりラミレス、サザンプトン、グラスゴー、シエフイールド」）

明大自動車部入城

皇軍慰問並に視察のため滿支に向ふ大日本國防自動車協會派遣の明治大學自動車部學生倉方正四郎君ら五名は樂科長小林教授と共に十九日朝入城、同午後三時廿五分京城發「のぞみ」で北行のはず

三重奏の獻金美談

【大阪支局發】大阪府中河内郡龍華町國村製油會社の職工村成源君は去る七日の日支事變記念日に八尾警察署長の時局講話をきいて感激し工場の同輩で半島出身の職工三十名を勸誘、三十圓の國防獻金を集めたところ、内地人の事務員十三名も「半島人の職工さんへ獻金するのに、默つては居られぬ、仲間に入れて呉れ」とて更に十三圓を追加した、これを聞いた工場主の岡村宗太郎氏も「諸君が獻金するのに、手を拱いて見ては居られない」とて三百圓を提出し、合計三百四十三圓也を主唱者の村君に持たせて八尾署に寄託したが、渠田署長も非常に喜んで「美談美談」として上司に報告することになつた

職人風の老人獻金

十八日總督府に朝鮮海軍協會を訪れた職人風の一老人が「私の息子は船員ですが海軍のお蔭で無事に過し得てをります僅かですが國防費にお納め下さい」とて金三圓を獻納して立去つた同老人は京城黄金町五丁目の杉本德一氏と判明した

科學の戰士
北支探檢隊けふ出發

【既報】北支新天地の文化開拓に出かける朝鮮自然科學協會北支探檢隊は萬全の準備を整へ小林晴次郎城大教授、石戸谷城大講師、森爲三城大教授、齊藤、一色兩水原高農教授の各班長に引率され十九日午後三時廿五分京城驛發「のぞみ」で勇躍現地に向ふことになつた、なほ上田城大教授に率ゐられる第四班は廿七日午後三時廿五分「ひかり」で他の後を追うて北上するはずであるが各班とも張家口、包頭、大同、奧地など北支全域に亘つて動植物を初め自然科學各分野に屬する各事象を探査研究の上來月下旬ごろ歸城の豫定で、その收穫に大いに期待されてゐる

モスコー浦鹽間無着陸兩飛行士表彰

【モスコー十七日同盟】ソ聯最高會議幹部會では去る六月二十八日モスコー、ウラジオ間無着陸飛行に成功したコッキナキ、ブリアンジンスキー兩飛行士に對し同飛行において示せる卓越せる勇氣と優秀なる技術を賞してそれぞれソ聯の英雄の稱號とレーニン勳章及び賞金二萬五千ルーブルを授與するに決定十七日その旨發表した

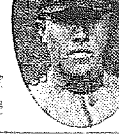

赫々の武勳
山西の華・井手上等兵

昨夏事變勃發と同時に北支戰線に於て小林部隊に從軍以來南苑攻略戰に參加以來廿餘度の戰鬪に參加した京城府井町二の三〇井手上護上等兵は京城商業出身—は去る五月卅日折柳の警備に赴いて行はれた果敢な新絳東方村攻撃戰に小癪な敵のチェッコ機銃彈の降りしきる中をかい潜つて突撃中附近に落下した迫撃砲彈の破片を胸部に受け遂に草むす護國の華と散つたことがこの程本籍地府役場から報告された

井手上上等兵宅には小學校に通ふ六人の弟妹があり父は四年來の病氣を黄金町四丁目の京城病院に寄せてゐたが戰野を聽いて去る四月十六日永眠してゐるのだ、上等兵の武勳は南苑戰から黄河に迫る周口店、石家莊、娘子關、太原と北支の主要戰には悉く參加し中でも娘子關攻撃には無名高地を奪取西河口兵長の部隊名を冠して西河山と命名されたほどで最後の手紙には「黄河北岸の敵に對峙した戰鬪では赫々の武勳を樹て部隊長から名譽ある感狀を頂きましたこの戰鬪は終生私の忘れる事の出來ない戰鬪でした、と同時に面白い戰鬪でした」と砲煙の香の籠つて便箋に筆を走り書きしたもので親代りになつて面倒を見て來た奇數兵長も感激無量であつた（寫眞は井手上等兵）

"痛快な激戰"さ
最後の手紙
吉岡伍長曲沃に散る

昨夏聖戰の勃發と同時に北支戰線の前進小林部隊に從軍、各地に轉戰し赫々たる武勳を輝かせてゐた京城長谷川町花月食堂支店會計部の吉岡繁次郎伍長は去る五月廿一日曲沃縣東高村台地の激戰で華々しい戰死を遂げた旨十六日午後京城黄金町一ノ一五一の留守宅に通知があつた

吉岡伍長は花月の經營者田島氏の從弟で支店の大黒柱となつてゐたものであるが留守宅には夫人友代さんとの間に昭男君と孝敏君の二男あり

大黄河を眼前に
居塚伍長壯烈な戰死

昨夏聖戰一度び起るや勇躍北支戰線の小林部隊に從軍、各地の激戰で勇名を轟かしてゐた京城南大門通り巳木男伍長は去る五月十七日山西省河津の戰鬪で黄河を眼前に華々しい戰死を遂げた旨十六日夜原隊より叔父の黄金町一ノ一九一高橋今朝松氏宅に通知があつた

居塚伍長は東京駒澤中學の出身で昭和八年來鮮以來製菓會社の市内顧客係の少壯社員として將來を嘱望されてゐたもので昨年十二月には右大腿部に名譽の負傷を受け○○野戰病院で加療、再び第一線に出動した勇士であつた、東京目黒區宮ノ上の實家は遺骨到着の實兄が守つてゐる（寫眞は居塚伍長）

義兄宛て戰線より最後の手紙には、「大黄河の流れを前に敵數千の敵と接近すること四十米、手榴彈磯戰の痛快さ此戰鬪により我部隊は○○部隊長より表彰狀を受ける」とあり戰場では鬼神をなかしむる皇軍の勇士も故郷に「惡戲盛りですが子供をよろしく頼みます」と戰線から涙ぐましい父性愛をよせてゐる（寫眞は吉岡伍長）

寄切られた相撲軍
對府廳野球戰に敗る
12—10

雨で延期となつた東京大相撲と京城府廳の野球戰は十八日午後六時から京城運動場で擧行された、觀衆は京城運動場主任兒玉さん、相撲軍のいでたちはチョンマゲに褌のやうなユニフオーム、バッテリーはサウスポー佐田崎君に清水井君、府廳軍は主戰投手入島をマウンドに送りベストメンバーを以つて對す

相撲軍のベンチに出羽の連中が應援に陣へ交、フリーバッテイングに時々大きな當りを見せ、シートノックに珍プレー續出して觀衆を陶醉させた（寫眞はボックス に入つた前田山）

「經過」相撲軍の投手佐田崎君サイドスローのシュートボールに凄いところを見せ未知の實力に府廳軍一寸聲援したが四回七點の大量得點をなし監督橋井さん投手となる（三回より前田山鏡の里登板）お相撲さんの形勢非なりと同情した觀衆、「落せ落せ」の聲援に好調援資の大きいところを示しお陰で相撲軍安打の數を増す六回戰ゝ猶左前越の正直正銘の大本壘打を受け試合は絶頂に達する、十二對十の大接戰を演じ七時四十五分盛野球戰の幕を閉ぢた

相撲	0	0	0	0	2	2	0	2	4	10
府廳(先)	0	2	1	7	0	1	0	0	1	12

府廳(先) 村北上坂 中門田保杉伊八瀬小久 958742136
相撲 岸十佐鏡大若和番前 手三田ケ見嶽ケノ湖本山 781653934 22

▲本壘打 鏡ヶ瀬 ▲三壘打 門村 ▲二壘打 杉2 保坂 伊藤 久保 若瀬 若瀬川 前田山 ▲併殺 府廳1 相撲1

星取表
東京大相撲京城興行

【東】（八七六五四三二一）

力士	成績
双葉山	○○○○○○
鏡岩	●●○○○●
名寄岩	○○○●○○
羽黒山	○●●●○○
大邱山	●○●●●●
兩國	○○○○●○
和歌島	○●●●●○
笠置山	○●○●○○
旭川	●●●●○○
駒の里	○○○○●●
出羽湊	●●●×○●
巴潟	●●●●●○
安藝海	●●○○○○
龍王山	○●○●○○
鹿島洋	●○●●○●
大浪	○●○●●●
綾若	●●●○●○
番神山	●●●●●●

【西】（八七六五四三二一）

力士	成績
男女川	○●○○○○
前田山	●○○○○●
磐石	●●●●○○
綾昇	やややや●○
五つ島	○○●●●●
[illegible]川	●×●●○○
鯱の里	●○○●●○
大潮	●○○○●○
九州山	○○○●○○
出羽花	●○○●●●
鶴ヶ嶺	○○●○○○
小島川	●●○○○○
富士嶽	○●○○●○
高登	○○●●●○
[illegible]山	●○○●●○
源氏山	●○●●○●
桂川	○●○●●○
大和錦	○○●●○○

點呼の豫習に
八里の道を自轉車で

龍山師團では去る四日より十日間に亘つて行はれた南鮮地方の簡閲點呼を終つて十八日大要左の如き談を發表した
「南鮮地方各地の點呼は戰時下に即應して極めて有意義に執行された、その成績も非常に良好にして特に有難い極みであつた、中にも同城警察署警部補内受檢者中佐々木順九郎、松岡友一兩氏は點呼場まで約八里の道を自轉車で走破、數回に亘る點呼豫習に出場し宿泊料を節約ししかもその一部を戰死者の靈前に贈る等執行官は勿論立會官も同君の行爲を感激してゐる」

龍山署二課では十八日午前十一時から岸田、太田兩將軍の他岡崎課長、

電力問題漸く軌道へ
數日中に一大進展を見ん

【東京電話】電力問題に關し東西相呼應して日本電力の内藤副社長以下首腦部を檢擧取調中の警視廳では落永保長以下關係官集合し打合せ會議を開いたが既に東上した各關係者の陳述によつて使途不明の金數百萬圓の中電力問題に振り向けられたと見られる金が相當支出されてゐる外、代議士者まで現はれて來てゐる

休暇を勤勞へ
本紙學生擴張員大募集

非常時下に於る學生諸君の暑中休暇を利用しての勤勞精神の涵養と併せて實益的な奉仕への體驗的錬成は最も有意義なものと思考し、本社は左の通り學生擴張員を募集す、學生諸君の奮つて參加されんことを希望する
▲資格 中等學校以上の學生（在學證明書を要す）
▲期間 七月二十五日より休暇中
▲給與 手當、電車賃、特賞等支給
▲募集申込締切 七月二十五日

話題特急

☆…京城府内の煙草屋さんの中で一年間にどの煙草販賣店が一番多く賣り上げてゐるでせうか、十八日專賣局調査による十二年度中の成績を見ると、さすがは"大京城の表玄關"を承るだけあつて京城驛の賣店が五萬九千九百圓を賣上げて斷然トップを占め全鮮小賣人中の第一位

☆…お次ぎはデパート三越の三萬四千百六十一圓、第三位は鍾路煙草組合賣店の三萬二千九百六十八圓で四位は鍾路の和信…お次ぎの第五位は明治町停留場前の槙番商店が二萬一千四百七十九圓を賣り上げ"街の煙草屋"では第一位となるわけ

…一萬二千圓以上の店が廿九軒、四千八百圓以上が二百卅五軒で全市では五百二十八萬圓を賣上げてゐるといふから京城はさすがに榮煙の都だ

×…【珍名辭典】京城南大門通千代田グリル内に榮令宇市氏

けふの天氣
晴れ一時曇り

明日初刃　HSK　清名湖印　うなぎ蒲燒

淋疾・腎盂炎・膀胱炎
深達性内服殺菌劑　ピリパン錠
―本邦獨步・特許のアゾ色素劑―
今までの治淋内服藥では、充分な効果を期待し難い、それかと云つて注射療法は毎日受けかねる…と云ふ方々にピリパン錠をお薦めします。
即ち、ピリパン錠は數ある色素劑中、特に深達性殺菌力に富み、然も副作用のない點で賞用されるアゾ色素の製劑で、内服により注射と同樣の深部殺菌と尿路洗滌の二大効果を發揮し、排膿を止め、尿を清澄ならしめるなど自覺的、他覺的症狀を著しく輕快せしめます。
その上、胃障碍や色素の沈着など在來の色素劑に見る種々の副作用がありませんから通用するに適します。
一〇錠…一・二〇　三〇錠…一・六〇　一〇〇錠…四・五〇
文獻御申込みは…大阪市東區道修町　田邊五兵衞商店內
發賣元　田邊商店

入院案內書進呈　精神科・神經科・脳脊髓科
京城腦病院
京城府番大方町一〇〇番地　電話永登浦四〇番　振替京城九九四六番

養鶏及家畜飼料
京城府古市町　電話本局五四二番　澤浦精米所飼料部

正式　國旗
官用　製造販賣　京城黄金町三（2）二二四一番　大久保眞敏國旗部

アモンパパヤ　ニキビ ソバカス
シミ取りに効く藥用クレームでパパイン酵素とアルモンドとの褒賞特許・強化新效が大評判！
藥用・粉末　パパヤ洗粉

海へ！山へ！　お子様の夏を樂しく愉快にする　小學館の八大學習雜誌
一年生　二年生　三年生　四年生　五年生　六年生　幼年知識　幼稚園
◎滿點ノトレル「勉強室」ハ全國高師先生・一流教育大家責任執筆
◎一流作家揃ヒノ「面白イ讀物」滿載
◎大オマケ、大奉仕、大懸賞ザク／＼
八月夏休ミ特大號　賣切近し　即刻お求めを!!

洋裁講習生　募集　高級洋裁懇切教授　京城府本町二丁目八五　電話（2）三四四一

京城駐在社員　特別案內

貸間　タイピスト　看護婦　上海　募集　交換　女中　京日案內

精神科　京城府淸涼里　原病院
カッテ ヨカッタ グリコノ オミヤゲ
花柳病外科　島崎病院
性病　鑑海醫院
花柳病專門
淋疾觀さる又
衣笠產婦人科　醫學博士衣笠茂　電本5912
シミ除ケ　ライブリン
青木商會

麗人莊 〔3〕

竹田敏彦作 伊勢良夫畫

【禁無斷上演映畫化】

春の雲（三）

その時、襲變の聲が、一段と高く、

「……大原千鶴子！」

と呼んだ。

「あら……」

周圍の眼が意外に瞠られた。

緋紗子も、瞬間、はつとして、自分の耳を疑つたが、その眼はすぐ前列の席から、颯爽として講壇の前へ進む大原千鶴子の姿を見た。しかし千鶴子が全級の祝聲を擁つて、あたかも當日のスターの如く、悠々校長の手から賞状の授與を受けるまでは、緋紗子は我慢して見てゐることができなかつた。

限りない失望、恥かしさ、遣る瀬のない悲憤のうちに、緋紗子は、甘さめた顔を伏せながら、昏倒しさうた眩暈をこらへてゐた。

「着席！」

體操教師の聲で、一同が着席すると、どつと緋紗子の周圍から、異樣なざわめきが湧いた。それは起立中總代へてみた、總代人選に對する意外の驚きとしか思へなかつた。

「淺野さん……」

囁かと傍から、緋紗子に囁いた。

「隨分、不公平ね」

「ひどいわ」

「お察しするわ」

囁となく私語く聲がして、緋紗子は、偏むやうに自分を彈く周圍の瞳を感じたが、彼はもうさうした級友の同情を受けるのさへ堪らない氣持だつた。

大原千鶴子！何故、先生はあの人を今日の總代に選んだのだらう？最高首席の地位を占めて級長を續けてきた自分を差置いて、いつもその二位にある千鶴子を特に選んだのであらう。

「私には、總代の名譽を擔ふ何か缺點があるのだらうか、それとも、大原千鶴子さんが、もつと〳〵以上に勝れた生徒と見られてゐたのでせうか……？」

緋紗子は、決して自分を買被るけど、不遜た娘ではなかつたが、これだけはどうしても肯けなかつた。

たゞ、大原千鶴子の父が、相當政界に名を知られた大原藤三郎であること——強ひて言へば、千鶴子の强味は、親の光りだけである。

「たゞ、級長や總代の選に、父の光りが手傳つてゐ、のだらうか？」

緋紗子は、五年の努力の賜物として、何よりも華を添はすべき今日の最後の晴れの地位から、理由もなく蹴落されたと思ふと、校長の訓示も、來賓の祝辭も、まるで耳に入らなかつた。

「先生や學校までが、墮落なのかしら……」

緋紗子は、漸く學業を卒へて、社會に乘出す首途の一歩から、貧富の差で、實力を無視されたことを思ふと、これから出てゆく世の中を眞暗なものにしか考へられなくなつた。卒業の歡び、巣立の希望——今まで前途に輝き眞つてゐた光明も希望も、一瞬にして滅茶々々にされたのであつた。

ふと氣がつくと千鶴子が立つて何か答辭を讀んでゐた。

【あんな答辭まで用意が出來てゐたのだ】

緋紗子は何か裏切られたやうた口惜しさをこらへてゐることが出來なかつた。

「螢の光」「仰げば尊し」——あらゆるこの年頃の娘が、一度は涙で聞き、また唄ふ、送別の歌も、首途の歌も、緋紗子は聞く氣も唄ふ氣もしなかつた。

彼女は式の終るのを待ち兼ねて逃げるやうに講堂から校庭へ出た時、その、後から、

「お姉さん……」

呼ばれて振り返ると、

「口惜しかつたでせう」

妹の葉子が、涙ぐんで立つてゐた。

漫談 海は笑ふ　正午　西村小樂天外

空は靑く海は碧い。沸々たる陽光の下、海は太古の姿さながらに豪快であり健康である。鍛へよ、海風に——と、夏を待ちかねてドッと押寄せる人の數の夥しさ、まこと海こそは夏の寵兒である。さてこの海を中心に生れ出る朗かなユーモアの數はそれこそ濱の眞砂と同じく盡きることはない。さなきだに野趣滿々たる自然に抱かれると、どんな人間でも凡く文明の皮を脫して赤裸々な自然兒となつてしまふ。されば法學士・緑澁士といふいかめしい稱號をもつた五尺七寸の偉丈夫でも海に生れて海に育つた連中には到底太刀打ち出來ない勿論太刀打出來ると思ふのが大間違ひである。又果して人間は水の中に何分間潜つてゐられるかとか、鱶に追れたときはどうして逃れるか——など海こそはくめどもつきぬユーモアの泉である。これら天眞爛漫な挿話いくつか、聽して「海は笑ふ」を漫談家の中堅西村小樂天氏を煩はしてお送りする大らかな笑を笑つて頂ければ幸である（をはり）

講演 世界を旅しての印象　（後六時二五分）　清澤洌

過去十ケ月の間私は歐米を旅行して四五日前に歸つてきたばかりであります世界旅行といふのは少し大げさですがアメリカから歐洲にわたりロンドンを中心にして歐洲大陸を一巡しその前ギリシヤを經てエヂプトに行き印度洋を渡つて歸つてきたのですから大體世界の目ぬき通りだけは通つたわけです同じ日本でも東北と九州とでは氣風と言葉が違ひます一口に歐洲といつても英國人、佛國人、ドイツ人、イタリー人みんなそれぞれに氣風が違ふのは勿論です。英國人は政治的です、佛國人は藝術的です、ドイツ人は科學的です、イタリー人は情熱的です。それが旅行者の目にはよくうつります。さうした國民性がその國の政治や外交政策によく現れます。國民性の較……を主として歐洲最近の事情を旅行記的にお話したいと思ひます

講談 見えたか甚兵衛　【後9・09】　神田伯龍

越後の關川から江戸へ空拳で出て來た甚兵衛初め米搗きをして居たが、神田三崎町の三河屋方と河岸揚げの人足に住み込み、炭のこぼれや薪のソゲを大切に拾ひ金に代へて主人へ預け、食事をつめてまで金を蓄へ、遂に家を持つ、友達が祝ひに來て燧石を打つて、カッチリと出た火で「下駄は見えたか」と訊く、以來「見えたか甚兵衛」と仇名さる、店を構へ妻を迎へるその妻は甚兵衛以上につましく膳の上の皿に四文錢をのせ錢を見ながら飯を食す、往來に落ち散る廢物を拾つて金に代へる、澤山の金子も出來て越後屋と號す、一人娘に聟を取り夫婦隱居の樣子を見て、要傳だるものを知り、同時に已れが吝嗇と儉約とを取り違へ居たりし事を悟り、財產を三分してその一部を持つて別居するが、若夫婦の前途は安定なれば自分だけの產をもつて人を救はんと志し一風異つた方法にて多數の小商人を救ふ、或る大晦日の夜、近江屋牛兵衛といふ古着商來り五十兩借りたしとの事に『商人が大晦日まで大金五十兩の不足を心附かざりしは迂闊なり』と頼みを承知せず牛兵衛怒りを帶びて歸り際、自分の下駄を見るため上り框にある附け木を取り行燈の灯より火をうつし燃え殘り半分をつまみ消して戻る、甚兵衛燃えかけの附け木を調べ見るに、牛兵衛は附け木の下より燃して上の方の硫黃を殘しありしに感じ呼び返して『附け木の下より燃して上の硫黃を殘してあれば、硫黃が役に立つて殘りの半分を他人が使ふ、一度のものが二度に役立つ、商人の心懸けは此處だ些細な事に心附けよ』と諭して百兩貸して歸す、近江屋感激してその家の神棚に『商人の心得』としてその燃えかけの附け木をのせ毎朝皇大神宮を拜すと共に附け木を見ては商賣に勵めた

管絃樂 【後八時】

大阪放送交響樂團

指揮 エマヌエル・メッテル

組曲 第三 作品五五番　チャイコフスキー作曲

曲は一八八四年の作曲にかかり指揮者マクスエルドマンスデルフエル氏に捧げたものであり四樂章から成るこの組曲の第三のスケルツオけ作曲者自身が非常に愛好したといはれ有名な指揮者アルツール・ニキシもこの組曲を愛で交響曲の代りとして屢々演奏したといふことである。我國ではこの組曲の全部の演奏ははじめてである

一、エレヂー　アンダンテイノ・モルト・カンタビーレ六分の六拍子による悲歌であるが甦る歡い田園の氣分を多分に漂よはせてゐる

二、ワルツ・メランコリーク　之は舞曲のワルツではなくシンフォニックワルツでアングロ・モデラートの速度である

三、スケルツオ　八分ノ六拍子のプレストで曲の中ばに行進曲風のものが現はれる

四、テーマ・コン・ヴァリアチオーニ　主題と十二の變奏曲からなつてゐてその十二番はフイナーレ、力強いポロネーズである

ラヂオ 十九日（火）

第一放送

朝の部

午前六・〇〇（濱）ラヂオ體操——濱松市五社神社境内より中繼——

六・二五 ニュース

六・三〇（東）基礎英語講座

七・〇〇（東）時報・今日の天氣見込

七・〇一（東）朝の修養

七・二〇（東）朝の音樂（レコード）

九・二〇（城）氣象通報

一〇・〇〇（城）衞生メモ・日用品値段

一〇・二〇（大）家庭講座 物の不足と代用品（五）「燃料」 工學博士 香坂要三郎

一一・一五（城）連續婦人講座（朝鮮釜山・語）姙娠から出產

晝の部

（三）姙婦の衞生 許英淑

正午（東）時報

（東）漫談「海は笑ふ」 西村小樂天

音樂指揮 宇賀神味津男

伴奏 東京放送管絃樂團

午後〇・三〇 ニュース・鮮魚値段

二・四〇（濱）ラヂオ體操

三・〇〇（福）家庭講座 遺傳するものしないもの 農學博士 田中義麿

四・〇〇 ニュース（氣象通報・釜山・清津）職業紹介

四・三〇（城）大相撲實況＝千秋樂＝（第二裝置・京城・平壤） 京城府米倉町相撲場より中繼

夜の部

六・〇〇（東）世界偉人傳＝テキスト二八ページ＝ 諸葛孔明（二） 脚色並演出 東京放送話劇研究會

六・二〇（東）コドモの新聞

六・二五（東）講演 世界を旅しての印象 清澤洌

六・五五（東）カレント・トピックス

七・〇〇 ニュース・天氣見込

七・三〇（東）國民歌謠 獨唱 松原操 伴奏 東京放送管絃樂團 指揮 小田進吾 一、みのり・二、のぞみ・三、まどゐ

七・四〇（北京より）支那音樂

八・〇〇（大）管絃樂 組曲「第三」作品五十五番 第一 エレジー 第二 ワルツ・メランコリー 第三 スケルツオ 第四 テーマ・コン・ヴアリアチオーニ 大阪放送交響樂團 指揮 エマヌエル・メッテル

八・三〇（東）ラヂオ時局讀本 經濟戰の巻（二）

八・四〇（名）[illegible] 一谷嫩軍記 ——二段目 組打の段—— 富士松春太夫

九・〇五（東）講談「見えたか甚兵衛」 神田伯龍

九・四〇（東）時報・ニュース・ニュース解説・氣象通報・明日の番組・翌日の番組・地方へのニュース・銃後美談

第二放送

午前一一・一五 連續婦人講座（二） 許英淑

正午 朝鮮民謠（レコード）

午後四・三〇 大相撲實況中繼（國語）

六・三〇 童謠 東明學校兒童

七・〇〇 講演 朴[illegible]

八・〇〇（大）管絃樂

八・三六 ラヂオ探訪——東洋劇場樂屋より中繼——

九・〇〇 唱劇調 李東伯

一〇・一〇 國語講座（三二） 李完應

あすのきゝもの 廿日（水）

午前一〇・二〇（城）商店經營講座（三）氣持のよい接客法 平賀三男

正午（東）時報につゞき（東）合唱 オリオン・コール

午後六・〇〇（大）理科物語＜シートン動物物語＞（二）『ぎざ耳坊主』 大阪童話教育研究會

七・三〇（東）郵便貯金四十億圓記念の夕＝日比谷公會堂より中繼＝ 國民歌謠 獨唱 松原操 伴奏 東京放送管絃樂團 指揮 小田進吾 講演 三土忠造 大江スミ 賀屋興宣

八・四〇 二曲（京城）星の曉 箏 加城茂子 三絃 太田興志

八・四〇 俗曲（釜山） 唄 一丸 三味線 小いね

八・四〇 合唱（平壤） ソプラノ 彼末愛子 アルト 重末由布 テノール 横井晃一郎 ベース 片岡晴太郎 ピアノ伴奏 阿部靖

八・四〇 朝鮮音樂（清津） 張貞姫 鄭秋月 李蘭香

八・五五（東）ラヂオ時局讀本

九・〇五（大）浪花節 一谷（第一夜）＝大谷刑部＝ 酒井雲

朝鮮郵船定期仁川出帆

乘客金附

京濱行 名古屋、清水寄港 興西丸 七月廿七日

阪神行 安州丸 七月廿五日

九州行 博多、長崎、鹿兒島、三角 櫻島丸 七月廿九日

青島、營口、上海行 釜山丸 七月廿一日

天津行 新義州丸 七月廿五日

鎮南浦及新義州行 安州丸 七月廿三日

近海郵船仁川出帆

大連、基隆、高雄行 岩手丸 八月四日

沿海航路出帆

海州線 隔日 海田丸

仙峯線 毎日 第一朝運丸

唐津線 毎日 第二朝運丸

金津線 月六回 法致丸

天宮線 月六回 忠南丸

朝鮮運送株式會社 仁川支店回漕部

元扱船仁川出帆

裏日本、北海道行 朝海丸 七月十九日出帆

日本海丸 七月廿九日出帆

天海丸 八月九日出帆

神戸、大阪行

名古屋、横濱、東京行 山東丸 七月二十日出帆

大連行 日本海丸 七月廿一日出帆 天海丸 九月四日出帆

八船客御勝手上候 右ノ他各方面行臨時配船可致候間精々御利用被下度候

仁川府本町四丁目 日鮮海運株式會社 電話長五〇・一〇八・五八五番

阿波共同汽船仁川出帆

威海衞、芝罘、大連線

第三共同丸 七月二十日午後入港

十六共同丸 七月廿一日午前出港

利亞號 七月十八日午後入港 七月二十日午前出港

鎮南浦、大連、天津線

早陸丸 七月廿五日午後入港 七月廿九日午前出港

第三蓉丸 七月二十日午後入港 七月廿一日午前出港

○朝鮮鐵道局主要驛ニテ乘客並ニ乘船切符發賣取扱仕候貨物取扱 ジヤパンツーリストビユーロー案內所 京城三越支店

代理店 仁川府海岸町 野口商會 電話二四・一七三番

夏の痔 治し方いろ〳〵

内痔

肛門内部の痔靜脈に鬱血を來して、腫脹、硬結出血等を伴ふもので、脫肛痔瘻になります

外痔

最初は、肛門部に小さな症狀に現れますが、放任すると拇指大になり激しい痛みを與へます。

切らずに治す…… 保存療法が有効

全ての外科的の療法は、なるべくは、盛夏にはしない方がよいのです。そこで持に、痔の樣な、保存療法でも充分治り得る痔氣は、夏には特別充分に手當しなければならないのが夏の痔の常識です。

どの位ひで……治るか

症狀によりますから、一概には云へませんが、輕い內痔、早く治る譯で、手おくれにしてからでは、如何に名藥でもオイソレとは參りません。

但し小松は鎭痛止血殺菌消毒の作用が秀れてゐますから、目に見えて樂になるのが解ります。

主効 痔核・痒痔 裂痔・脫肛 痔出血 痔瘻に有効

藥價廿錢・五十錢・一圓・二圓 各地百貨店藥品部有名藥店にあり

總代理店 株式會社 玉置商店 東京日本橋・大阪市東區瓦町

小松痔退座藥

Z—C—30

藥用 クラブ齒磨の 比類なき殺菌・藥理作用！

ムシ齒・齒槽膿漏はもとより、惡疫・結核を防ぐ！

藥用クラブ齒磨は今迄の齒磨とは全然性質を異にする藥理的齒磨です。なぜなら、專賣特許の有效藥劑及び、強力殺菌劑クロールカルヴァクロールとヨードチモールが配合されてゐますから…。この二つの殺菌劑の併用劑は、一萬倍乃至五萬倍の稀釋液でも諸種の病菌を完全に死滅させ、しかも何等の副作用がありません。從つて、ムシ齒・口臭・齒槽膿漏を豫防・防止するはもとより、惡疫・結核の豫防にも役立つのです。保健と衞生に注意なさる方なら必ず藥用クラブ齒磨をお使ひになる筈です！

クラブ齒磨本店所有 齒磨のみの專賣特許

第一〇一九七一號 酸素を含有せる齒磨の製法

第一〇二一二〇號 オゾンを含有せる齒磨の製法

第一〇三四三三號 過酸化水素を安定なる狀態に於て含有せしめたる齒磨の製法

第一一五二六二號 新殺菌劑クロールカルヴアクロールを含有せる齒磨

第一二一四七四號 新殺菌劑ヨードチモールを含有せる齒磨

第一二四二一九號 クロラミンを配合せる齒磨

最近特許 銀コロイドを配合せる齒磨

アルミニューム製チューブ入り 藥用クラブ煉齒磨に就て御報告

從來、クラブ煉齒磨は錫製チューブを使用しておりました處、今次事變による物資統制のため之をアルミニューム製に變更致しました。しかし、藥用クラブ齒磨は優秀なる強力殺菌劑及び有効藥劑を配合してゐる關係上、アルミニュームの酸化を防止するために、チューブの內面に特殊な藥劑を塗布する事に致しました。その結果、極く一部の製品中には、チューブを押出す際の壓力でその塗布劑の被膜が稀に剝がれて齒磨に附着して出る場合があります。しかし、萬一右の樣な場合がありましても、これは齒のために、又衞生上に絕對無害で、齒磨の品質・効果・香味の上に何等の變化がありません。專賣特許の藥用クラブ齒磨こそ、他の追從を許さぬ優秀な齒磨ですから、何卒一層の御愛用をお願申上げます。

尙、藥用クラブ齒磨は、最近更に品質・性能に一段の改良を加へ眞に無比の藥理的齒磨として、益々その完璧を期しております。一家の健康のために、ひいては國民體位向上のために、讀入の半煉クラブ齒磨とともに御愛用をお願ひ申上げます。

N—172